時報

本報今日第五張圖畫週刊閱者注意

本報設立黑龍江分館通告

本報於本年五月念六號起在黑龍江省城設立分館所有發行事宜悉由趙可行君辦理凡就地訂閱或代派者逕向該分館接洽可也特此通告

中華民國十三年
六月一日 星期日
舊歷甲子年四月念九日
今天五張售大洋三分
第七千一百四十一號

中華郵政特准掛號立券按照總包特別優益寄送之報紙

本館設上海福州路山東路轉角 電報掛號一二五一四 電話營業部中央一二〇一 編輯部中央一二〇四

外埠寄報連郵費 〇中國境內 全年十二元半年六元 〇日本境內 全年十二元半年六元 〇歐美各國 全年二十四元半年十二元（報費先惠概照九五）

廣告刊例 登於規定之本外埠新聞欄內每一行四角五分 …… 登於封面及時評前以二行起碼每日每行一元四角 …… 登於後幅普通地位以三行起碼每日每行七角 …… 登於後幅普通地位以五十字起碼每日每字一分

愛美的青年男女都喜用
商務印書館精製的摺紙扇
因爲扇面之上均影印古今名人書畫，扇骨雕琢精緻，形式精巧，第一不合於美的條件。已出百餘種，印有價單贈閱。
上海發行所及各省分館均有發售

巴利芳記西餐社新增淨素大餐廣告

啓者時值夏令氣候蒸濕魚肉每易腐敗致礙衛生欲求清潔莫如淨素爲宜本社有鑒於此不惜厚聘名廚研究各種素肴烹飪盡美以期適口免屠戮之罪與同一香積之臨臨所有菜目仍分公司特別兩種價照葷菜一律自即日起先將釜甑洗淨與葷菜所用者隔別坐席亦倍常雅潔所望持齋及慎口腹者惠然肯來一試嘗試預定固佳即臨時入座亦無不有備也 社址在英大馬路餘興里口留春木器店對過

湯濟滄 嚴濟宣 陽譜笙 潘公展 啟事

濟滄等以湖州旅滬同鄉會十年以還徒具空名正月間卡張改組原冀聯絡鄉情使同鄉會得以名副其實然自起草修改會章以來個人把持之局業已昭彰而反覆小人任意搗亂更足貽笑大雅濟滄等認爲與改組旨趣不合四月八日湖州會館開會蒙同鄉譽爲徵求隊長自即日起辭退職務所有濟滄隊譜笙隊濟宣隊公展隊徵求會員已聯單一概交還原處作廢合併聲明敬希 公鑒

上海儲業銀公司正式開幕廣告

本公司謹擇於陽歷六月一日正式開幕 謹備茶點歡迎各界人士惠臨參觀指導 除柬邀請外恐有未週特此奉聞
總理謝志銳 協理司徒勛 同謹啟
地址法界愛多亞路三十一號

上海南方大學招生

(一)(文科)新生 二年級插班生 (二)(商科)新生 二年級插班生 (三)(社會科學科)新生 二年級插班生 (四)(英文專修科)新生 (五)(國學專修科)新生 (六)(教授部)社會科學科 國學專修科新生並招特別生均男女兼收(報名日期)陽歷六月一日至八月三十一日(考試日期)第一次陽歷七月十一日至十二日 第二次陽歷九月一日至二日 考試科目另載考試須知函索簡章附郵票一分 詳章大學部附郵票十二分中學部附郵票三分即寄
校長江亢虎啓

南京女師暑期學校招生

南京第一女子師範得江蘇省長及中華教育改進社之贊助特於本年舉行第一屆女子暑期學校專爲中小學女子教職員中學畢業及肄業生暨大學學生補習之助特聘國內各著名大學教授担任教課學程分五十餘種所給學分皆得受本師範及各大學及蘇省教員檢定之承認
報名期定自六月一號起至二十號止 校址在南京馬府街另印有詳細章程函索即寄

香山法文商授學校隨時招考新生

(甲)校董 李石曾 宋春舫 Mr. D. Hormon 鐸爾孟 (乙)校長 中法學者十餘人如北京中法大學教授 北京清華學校教授 蔡元北京法文日報總編輯那世寶(M. Nashbaur) 教少侯 (丙)編輯講義者 均一時知名之士對於法國文學及其教授法研究有素者 (丁)入學隨時可以報名入學 (戊)章程函索即寄 (己)校址北京香山中法大學內 (注意)來信無論問口開口均須貼三分郵票欠資不領

中華體育師範暑期學校第四屆招生

(一)學額四十名 (二)期間七月十三至八月九日 (三)程度凡有志研究體育者均可加入 (四)科目田徑賽武術球術土風舞走步放做操遊戲法壘球遊泳名人演講 (五)納費學費六元膳費六元宿費四元雜費兩元 (六)報名滿額即止 (七)待遇成績優良有志深造者得插入專修科一年級 報名處上海西門外大吉路本校 章程函索附郵票一分即寄
校長吳志青

上海聖約翰大中兩學招考廣告

本簡章報載後幅

文治大學暑期學校招生

本校暑期學校由大學部教授担任分國文英文二科(報名)自六月一日起三十日止(開課)七月七日起共七課六星期 索章附郵二分 校址上海滬軍站西

上海南方大學暑期學校招生

本大學利用暑假機會爲學生補習起見特設暑期學校陽歷七月十日開課並備有宿舍函索章程附郵票一分即寄
校長江亢虎啓

中德商店夏季大減價念四天

四月廿一起五月十五止
南京路盆湯弄西

孰能解決人生問題——科學還是玄學？

爲了這個問題國內學術界曾起了一場劇烈的筆戰，他們的論文想諸位都已見過但諸位可曾見過以生物學解決人生問題的論文嗎？

尙志學會叢書
生物學的人生觀
張修爵譯 一冊定價二元

Christian A. Herter 著 此書以生物學爲基礎假定人的身體爲機械爲一自動機具有自己保存的和性慾的本能。而人類種種動作智識都由此構成。洋洋十萬言，立論新穎，理想深切，吾人於此，對於生命的觀念自可得有相當的了解。

商務印書館新出版

陳設廳堂應時佳品 中堂

高其佩五毒圖 定價二元四角 裱工一元二角
錢叙鍾馗送子圖 定價一元六角 裱工洋八角
關帝像中堂 定價一元八角 裱工洋一元

發行 有正書局 上海 北京 天津

膠濟鐵路管理局招商承辦車工機三處員司夫役夏季制服廣告

本路現奉交通部核准招商承辦車工機三處員司夫役夏季制服有願承辦此項制服者可向本局領取投標章程標函格式閱看在投標時須先交押款百五十元或交通部認可銀行之擔保單此項押款於開標審定後其不得標者如數發還如得標者自行聲明不願承辦或於本局所定期限內未經來局簽訂合同者即將此項押款沒收所投之標即歸無效其標函封面務須註明(車工機三處員司夫役制服標函)字樣並須用火漆封固加蓋印章附同標樣(並做成全套制服)於中華民國十三年六月三十日上午十二時以前寄到青島本局材料處採買課過期不收即於是日下午二時在本局當衆開標如所投之標非用本局發給之標函格式塡寫及不按照規定時期送到者一概無效所擇之標並不以最低價格爲標準須視其貨物價格均爲相宜者爲定或將全批制服分給數家承辦悉聽本局主裁 中華民國十三年五月 日

奉贈修行要訣

近世修行者往往盲修瞎鍊誤入歧途此書爲救世金針修行人第一要書同人發願印送要者付寄郵費一分至上海四馬路有正書局即當郵奉一冊如能廣爲分送需要多本一律照寄不誤
極樂社啓

上海日夜銀行六大便利

(一)各界人士自朝至夕各謀生計開暇之時多在夜間若在本行存付款項不致遺誤公務便利一也(二)各校學生惟星期始放假出外本銀行星期照常營業學界諸君存付款項較爲相宜便利二也(三)工廠男女除放工之外均無餘暇若與本行往來則各廠放工之後正當本行營業之時儲蓄薪資不憾困難便利三也(四)旅行諸君夜間登程憾各銀行休息過早川資難支若與本行往來隨時支付不誤便利四也(五)滬上各界人士應酬甚繁勢多晏起公餘必在夜間到本行存支款項不致誤時便利五也(六)貴客遇有急需珠寶鑽舉可至本行占價押洋手續簡便利息克己以副推意便利六也
行址愛多亞路大世界西隔壁 電話六〇六六七〇

洋碘精

(原理) 六〇六之主要惟賴洋碘六〇六能治梅毒亦爲洋碘之功所以治梅毒之第一聖藥實非洋碘莫屬況本藥房更悉心研究提煉洋碘之精和以其他各藥製成此片厥功可想見矣其名曰洋碘精者蓋亦實事求是不尙虛飾故耳

(功能) 此洋碘精有殺滅血中毒菌搜除血中污濁增長血液補助氣體之功且無論其毒之蘊於內或現於外及受而初發愈而未淨者既服此藥莫不立見奇效更可保後不復發也

(特效)
小便短滑者服藥三日後得以通暢 尿道刺痛者服藥四日後得以減輕
白濁點滴者服藥五日後得以見少 兩胯有塊者服藥五日後得以化小
塊覺酸痛者服藥七日後得以漸消 腎囊虛腫者服藥七日後得以收縮
龜頭腫爛者服藥十日後得以見愈 腎莖起泡者服藥十日後得以如舊
口鼻潰爛者服藥半月後得以如常 毒瘡遍體者服藥半月後得以早愈

主治 (新久梅毒 楊梅毒瘡 五淋白濁 單雙橫痃 魚口便毒 宿毒入骨)(下疳沿肛 筋絡酸痛 口鼻潰爛 遍身紅點 筋脹起核 瘋癱拘攣)

(服法) 每日飯前分早中晚三次每次吞服二片

(價目) 每瓶一元七角五分 每打十七元五角

總發行所 上海四馬路中市中西大藥房
分發行所 本埠先施公司 永安公司 各大藥房 外埠中西大藥房 各大藥房

無錫北大街利大 七天內連連中東方正券 慈善正券 双頭獎得主聲明

本月念七日開出第一期東方正券頭獎 大原米行張君得一條計獎洋三千元又三里橋隆昌糟坊周餘庭君得四條計獎洋一萬二千元又三里橋協泰昌糟坊周餘庭君得四條計獎洋一千元以上六條現已由小號收發交獎洋亦如數繳清尙有四條請得主速速駕臨小號領洋不勝企盼之至念一日開出念四期慈善正券頭獎第二萬三千〇八十號由上海廣源轉與本號門莊分售與本號又貝巷上振秀女學校陶育成君秦振記合得一條計獎洋三千元得主芳名早在念四念五兩日宣佈於新聞新申時報各報茲不再資小號七天之內連中兩個頭獎雖得主鴻福齊天而小號營業亦不淺矣凡各券次第開籤諸君欲奪錦標速請光臨無任歡迎批發各外埠函購當日回件此佈 乙1809

上海十六鋪 善利全總號 又中卍會正券二獎

誌禧 今日開出第五期卍會正券二獎第五〇四九號由小號門莊分售得主台衡侯莊 又中東方正券二獎又前兩日某中裕華共發兩個頭獎連日計中各券頭獎甚多小號經售各券首屈一指 票收齊再行披露 得主鴻運亦小號榮譽 近期各券次第開獎諸君購券速來勿失交臂各埠批發格外克己原班回件此佈 十六鋪長利全總號 鎮江分號 老北門分號同啓

慈善救濟會 游民工廠 乙種基金還本債券 一等獎三萬元

頭獎有末一字獎
二獎有末一字獎
三獎有末二字獎
四獎有末二字獎
五獎有前二字獎
頭二獎有前三字獎

明天開籤

全皖官賑債券 福字甲種 新章(額設三萬張) 頭獎二萬元

末尾上下均有附獎
又有末一字末二字之獎

後天上海開籤 風雨不更

最優新章 共發零股券

一等至二等 一等至五等 一等至六等 一等至十等 均有 末一字 末二字 前四字 上下附獎
一等一籤 二萬元
五月初十在上海開籤

大炮台香烟

旨哉大炮台

可以添清娛

可以佐雅興

CA-19

英文週報
第260期目錄
社論
【初級】
金剛（謎語）
科倫布（戲劇故事）
小品
【中級】
中國成語及格言
中國故事撮述
青島
羅賓斯士遊歷記
蘋果
日用英文顯字之成語用法
【高級】
英國改造家之傳略
汽車旅行（交際會話）
三死（文學）
客邸病夫
【雜欄】
一週間之新聞
英國通訊
英華正音字典舉要
集花錄
每冊六分

小朋友
第113期目錄
圖畫……進謝、水槍、青蛙和青草。
故事……草地上的夢、田鼠金蹄豆、自己的事、駝夫、笨人笨事、竹本先生的說、頑皮的懲戒、那裏是我。
笑話……兩个。
寓言……反正我沒有看見你。
歌曲……我們跟你。
詩歌……柳陰下、五色蝶、小山羊、小寶寶。
童話……天井下來啦。
小尺牘……書翻。
小工藝……小花圃裏的鳥、小弟弟、小妹妹和小小狗。
小說……虎友、第四的兒子回來了。
每冊六分
中華書局發行
（甲136）

儲蓄優點

每月儲洋十二元至第十五年共得本息洋四千九百元
百元也無疑欵閱詳章請向上海寧波路九號
上海商業儲蓄銀行
甲1328

社論

中俄交涉（景）

中俄協定今已正式簽字矣就以往言可謂中俄交涉之一結束然就未來言可謂中俄交涉之方開始也蓋協定之文若何而能實行又若何而商議其未盡之處正在將來交涉中也

余曾每言之中國國家之失權利失於條約者少而失於實行者多條約應得之權利每於不自實行而放棄之條約不應負義務每於不知不覺之間而自投入之執政之徒營心於私而不暇計及者一也財力不足而不能進行者二也見好外人而妄自斷送者三也因此三者無識見之特性而致喪國家之權利無限誠望中俄之交涉勿再蹈此覆轍也

電報

中俄邦交恢復

中俄協定大綱、自上星期起、由朱鶴翔訪加拉罕會談共六次、照王加原約修改第四第五條及聲明書第四五六七各項、將中國提議外蒙撤兵及俄教堂財產完全修正、加拉罕亦提出修正漢口俄租界、中國不得讓與第三者、及退還賠欵、另訂聲明書、三十日雙方同意、顧維鈞邀閣員會議、一致通過、當夜顧入府呈報、曹亦贊成、乃發指令、派顧維鈞全權代表、並授簽字全權證書、三十一日晨「加拉亨率參議等七人赴外部、顧維鈞偕參司秘書十二人、在外交大樓接見、雙方將中俄協定、東路協定、及聲明書換文等、分別簽字訖、各舉香檳互祝、中俄邦交成立、十一時半攝影始散、（本館三十一日北京電）

中俄協定大綱十五條、中東路暫行協定十一條、議定書一件、聲明書七件、換文一件、三十一日午顧維鈞加拉亨均簽字、外部承認蘇俄照會、亦已送出、（本館三十一日北京電）

中俄交涉、經顧維鈞加拉亨秘密協商、修正三點、(一)前俄帝國與第三者所訂有傷中國主權條約、廢止之、改爲俄帝國至於現在、與第三者所訂條約有損中國主權者、廢止之、(二)外蒙撤兵條件、改撤兵問題辦法、會議時協商定之、(三)關於俄國教堂交還「指定北京西山教堂、三十一日國務院發通電、報告中俄交涉經過、及恢復邦交情形、（本館三十一日北京電）

三十日晚、顧在外交大樓宴外交委員會人員、通過會章十七條、並發每人四五兩月夫馬費一百元、（本館三十一日北京電）

公報稱、中俄協定及宣言書已由外交部長顧維鈞與俄使加拉罕氏於今晨簽字、內載導引中俄將來邦交之原則、規定此項原則時特別注意、使所訂各條欵以雙方權利與利益爲限、公報又稱、此項協定與宣言書之成立、皆出於雙方完全自由、蘇俄代表團與外交部交換意見歷一月之久、其結果所議各點皆得完全同意、外交部於簽字後、即致牒於加拉罕氏、立即恢復兩國間邦交、顧氏與加氏所簽字者、(一)原則的協定、(二)中東鐵路臨時管理協定、聞蘇俄將代有一九一〇年合同下之華俄銀行所有之權、蘇俄擔負該鐵路債務之責任、並簽定宣言書七份、(一)關於中東鐵路雇用俄人事、(二)取銷俄人所享之治外法權、(三)恢復俄國政府產業、各使署領署、(四)交還俄人教會產業、(五)指派委員管理及分配俄國庚子賠欵、全充華人教育經費、(六)雙方宣言中國不承認俄國自前帝制政府起與第三國所締結關於中國主權或利益任何條約之效力、(七)俄國放棄其在華之讓與權、擔認不將此項讓與權之全部或一部讓與第三國、庚子賠款宣言書聲明俄國放棄此項賠款、除償付以此爲抵之各種優先債務外、全數撥充華人教育基本金、特設委員會以管理及支配此基本金、委員會計有三人、華人二、俄人一、須一致同意、決議方爲有效、該基本金儲於該委員會所指定之銀行、蘇俄承認中國對外蒙之完全主權、至於撤退俄兵問題、限期再開會討論、總閱以上協定、顧維鈞上次致加拉亨氏牒文中所提出之主要點、中國已得其三、全文即將發表、雙方又聲明將來任何一方不得締結妨害彼此權利之任何條約、蘇俄承認外蒙爲中國之一部、及中國在外蒙之主權、蘇俄聲稱一俟撤退蒙古俄兵問題、如撤兵期限及保障邊界安全所應施之計劃等均已議定後、蘇俄即實行撤兵、（路透三十一日北京電）

中俄經過一月艱難之談判後、已簽定中國承認蘇俄之協定、此約暫時解決中東鐵路之命運、此路管理權置於俄人掌握中、俄人担認該路之債欵、中國恢復俄政府之產業、蘇俄指定俄國庚子賠欵爲華人教育經費、蘇俄並允不將在華俄租界全部或一部讓與第三國、（路透三十一日北京電）

三十一日發表命令任顧維鈞爲全權代表、令正式簽字於中俄協定大綱與附帶條件、（東方三十一日北京電）

中俄恢復國交協約、已於三十一日午前十一時、由顧維鈞加拉罕在外交部簽字、已正式發表、（東方三十一日東京電）

中俄協定、忽於卅一日急遽簽字者、似因俄國方面已承認廢棄舊新俄國與外蒙所訂一切條約、依中國方面之主張、且對於王正廷加拉罕所締結草案中之條欵、俄國亦有若干之讓步、（東方三十一日東京電）

最近安德諸夫之部下數名、携莫斯科政府之訓令經由長春來京、關於中俄交涉爭點、及中東鐵路價格俄國方面之態度、似業已決定、故於三十一日上午十一時、加拉亨、森丹夫、修華爾藤倫、及其他關係者同至外交部、與顧維鈞接見、遂將前經王正廷與加拉亨簽定之中俄協定、加以一部分文字上之修正、此即數日來顧加二人秘密商妥之新協定簽字、於是恢復中俄國交、兩代表乃舉祝杯、加氏回寓、正下午一時、據加拉罕方面云、中東鐵路問題之解決、乃有利於俄國方面者、（東方三十一日北京電）

孫寶琦打消辭意

吳毓麟卅日晚在宅宴孫寶琦及全閣員、勸孫勿辭、孫已允辭呈不再遞、本擬三十一日到院、因避星期一衆院邀出席、定星二到院視事、（本館三十一日北京電）

三十一日顏惠慶吳毓麟晤孫寶琦、轉述府曹意、勸維持過節、孫意已轉、（本館三十一日北京電）

三十一日閣議、孫寶琦未到、由顧維鈞主席、調任王試功署平政院評事、簡朱彭壽院參事、又補公布三十日閣議外部報告中俄交涉繼續磋商情形、暨修正各節、呈明派員簽字、（本館三十一日北京電）

中暹將訂約通商

中暹訂約通商、暹羅要求書面仍稱皇帝、不允稱君主、今閣議決通融辦理、由外交部與暹羅交涉、（本館三十一日北京電）

陳國賢案三十日在陸軍執法處開審、英使派漢文參贊觀審、陸部人員謂爲外交失敗、（本館三十一日北京電）

俄人富里開爾組織哈爾濱遠東銀行、經外財農三部會核、決定准其註册、（本館三十一日北京電）

奉訊安南總督滿林、三十日午由朝鮮抵奉、一日可抵京、（本館三十一日北京電）

徵收棉花出口附稅、因使國不贊同、暫不實行、（本館三十一日北京電）

巴黎舉行萬國葡萄酒大會、我國擬暫不加入、（本館三十一日北京電）

廣州政府發表公報稱、美人欲將存廣州抵比特兵工廠機器移運售與北方、廣州政府已向美總領事提出抗議、此項機器乃政府之產業美人前以一百六十萬美金售與政府、政府已付過一百念萬美金、僅餘四十萬美金未付、曾議定貨價未清時、應存廣州貨棧、今售貨之美人不復遵守此議、由某日人經手訂定轉售合同、並未先行通告政府、亦未擬將付出之一百二十萬美金償還、現有日船一艘、開抵廣州、以在馬尼刺招來之工人搬運此項機器登船、擬載往北方、查美國爲簽字於禁售軍火條約國之一、今將此機由廣州運售中國任何他方面、不知是否違背條約、此節頗堪研究、至廣州政府保留此機、不能作爲此辦、因此機運至廣州時、美國尚未簽定此約也、（路透三十一日香港電）

滇軍會商進攻東江

楊希閔二十八日召滇軍官在總部會商進攻東江大計、范石生將光亮均列席、（本館三十一日香港電）

廣州罷市潮解決後、撤換市長聲浪隨起、李明堂運動最力、胡漢民屬意林雲陔、孫中山疑罷市有人主使、令吳鐵城密查主動、（本館三十一日香港電）

鄭士琦遵吳佩孚電令、電請陸部擴充援粵第一旅兵額餉項、（本館三十一日濟南電）

臧致平密電孫中山、謂二十五日早與何成濬攻涉縣、甚得手、孫甚喜、（本館三十一日香港電）

職業教育展覽會結束

黃任之三十一日晨、集各省代表各出品人、在漢口慈善會作總結束、各出品除願携回者外、精品送美國陳列、粗品陳列黃鶴樓、（本館三十一日漢口電）

三十一日京八校教聯會、(一)各國退還賠欵、請政府明令全充教育費、由中外教育團體合組委員會管理之、(二)並函教部發欠薪兩月、（本館三十一日北京電）

前教育次長馬隣翼、在北京設立清眞大學、已籌有的欵、校址在東城清眞寺、（本館三十一日北京電）

粵教育界以鄒魯任高等師範校長、未脫政治色彩、運動去鄒、（本館三十一日香港電）

趙爾巽謁曹錕陳述直奉和議進行計劃、

董康三十一日午在中央公園宴法界及滬代表、討論收回滬廨問題、（本館三十一日北京電）

法飛行家杜愛西定一日晨離京赴奉、（本館三十一日北京電）

杜愛西上尉定今日出發取道北戴河、前赴奉天、（路透三十一日北京電）

京警隊多人秘密來津、偵查顧宅炸彈案、（本館三十一日天津電）

省會議決開第八次臨時會、（本館三十一日天津電）

膠濟路四月收入共爲八十二萬八千元、較去年本月多十三萬元餘、（本館三十一日濟南電）

農商部造具被裁及現職人員欠薪數目表、咨送財政部查照、（本館三十一日北京　）

鎮署設軍警稽查處一日成立、（本館三十一日天津電）

陝西第一師派員赴張家口購運戰馬、（本館三十一日北京電）

新五師長孫宗先、擬將師部移駐濰縣、以便剿膠東餘匪、（本館三十一日濟南電）

各麵粉廠請禁止設新粉廠、經農部批駁、（本館三十一日天津電）

協約致德使之牒文已發表

▲關於軍事管轄問題

路透三十一日巴黎電、協約國送交德使關於軍事管轄問題之牒文現已發表、拒絕德國所提廢除軍事監督委員會之議、並重伸德國須允該委員會請查其軍備之要求、但設爲結果良好、則管轄權可縮至某種指定之程度、而該委員會之職權亦可縮小、惟德國如拒絕此要求、則協約國將要求厲行和約之規定、又設從種種觀念點言之、目前事態不堪再行延長、請德國最遲於六月三十日接受此項要求、

美國阿林頓公墓之紀念禮

▲柯立芝總統之演說詞

路透三十日華盛頓電、美總統柯立芝今日在阿林頓公墓舉行紀念禮、並發演詞、謂凡各提議主張美國之加入世界法庭應以解散國際聯盟會法庭爲條件者、實非美國原則與情狀所應有云、柯立芝總統雖未言及參院外交委員會之計畫、但衆視今日演詞爲柯立芝總統反對其計畫之表示、柯立芝總統贊成前總統哈定與國務卿休士之世界法庭計畫、並謂須令法庭絕對不任何保留案、但凡重大之更改、須得各國之同意者、在事實上將莫可實施云、柯立芝總統又以國家須無時不備戰之必要警告聽衆、但聲明美政府以維持和平爲宗旨、

法總理普恩賚擬辭職

路透三十日巴黎電、法總理普恩賚氏擬於星期日向總統提出辭職書、

法內閣決頒撙節政費令

路透三十日巴黎電、法內閣決定頒發撙節各種政費共省四萬四千萬佛郎之命令、

澳洲將討論國防事件

路透三十日墨爾鉢電、澳洲議員參克思氏動議衆議院休會、以便討論國防事件、謂如以巨費在達爾文港築海軍根據地、則戰時日人將大爲感激、因戰時澳洲必毁此根據地、否則其地必爲敵人所利用、而澳洲未有英海軍之保護、將聽命於日本艦隊矣云、

芬蘭新內閣組成

路透三十日芬蘭京城電、新內閣現已組成以加蘭氏爲總理、

羅京軍火局爆裂之損失

路透十三日維也納電、羅京軍火局爆裂、估計損失値羅幣二十萬萬枚、除舊有軍火外、尚有軍火一千車、其中有一萬二千砲彈、皆近從斯科達兵工廠運來者、亦皆炸裂、迄今爆烈聲未息、民間惶駭經兩小時始已、災區內人民皆遷入城中、房屋炸毁者甚多、玻璃窗被震碎者極多、羅京幾遭不測、因有一砲彈適在羅京數分鐘前所立之處爆烈也、

斐洲立法會議開幕

路透三十日薩里斯保電、斐洲南羅台西亞第一屆立法會議今日開幕、到者甚衆、因國會之屋尚未備就、故在某旅館跳舞室開會、立法議會在領執照之所開會、殆爲歷史上創見之舉、但會場狀況仍甚莊嚴、

英國建築住屋計畫發表

路透三十一日倫敦電、英政府於十五年內建築住屋二百五十萬所之計畫、已由官場發表詳則、計國家與地方所須籌集之欵、共爲十三萬七千六百萬鎊、分五十年繳清、政府担任之數爲九萬二千六百萬鎊、明年造屋九萬所、逐年加多、至一九三四年左右、每年可造屋二十二萬五千所、

英國營造業罷工恐慌消滅

路透三十日倫敦電、全國營造業工人第二次之投票、其結果爲接受僱主所提每小時加工資半便尼之議、至是營造業罷工之虞、乃告消滅、

英后再游帝國展覽會

路透三十日倫敦電、英皇后今日乘香治親王再游英帝國展覽會、在香港館內盤桓逾一小時、購得花瓶及中國玩具等物、

印度不合作黨大會之運用

路透三十日孟買電、報紙載甘地氏之文、內言不合作黨大會組織之運用、勸不主張排斥議會法庭、及政府學校者、退去大會團體、

死光發明權之讓與

路透三十一日倫敦電、巴黎消息、現已決定麥蘇士須將死光發明權讓與有資本二十五萬鎊之英人公司、以此資本舉行大規模之試驗、

葡飛行家已抵安巴拉

路透三十一日倫敦電、西漠拉電稱、葡萄牙飛行家已抵安巴拉、

三十日拉賀電、葡萄牙飛行家前於五月八日、因飛機損壞留滯於警巴者、今晨已乘向印度政府購得之飛機向澳門進發、

泰戈爾已抵長崎

路透三十一日長崎電、泰戈爾今晨行抵長崎、

日本之離奇自殺案

東方三十一日東京電、三十一日晨、有年約四十歲之男子、誤認美國大使館附設之上島子爵邸爲美國大使館、於其門前剖腹自盡、懷中有遺書三通、其一託伍特大使告美國國民者、其一告日本國民者、上記恥國辱而死、其一託人處置其屍體者、並聲明非沽名而死、故不留姓名、其籍貫未詳、

日本參於華會人員之酬庸

東方三十一日東京電、日本政府於三十一日舉行關於華府會議山東條約及其他有功勞者之論功行賞、內田康哉、幣原大使、各授年金、埴原大使授勳一等旭日大綬章、松平次官、加藤寬治中將、芳澤、小幡、二公使、均授勳一等瑞寶章、根津一授勳二等瑞寶章、

要聞

孫寶琦辭職之眞因

孫閣忽有辭職之議說、有人向孫君直接探詢、有「此層尙不便說」之表示、德發債票因爲原因之一部分、但須知絕非兩個政策不同之關係、而繫孫所處地位自身陷於無辦法之關係、蓋財政當局早有主意打定、德發債票現在尙未至妥洽之程度、如果眞有具體辦法、則必和盤托到國務會議、然後熟理如何處理、交國會與不交國會、財政當局皆不拘成見、惟公開而絕不秘密、乃其辦理之方針、然孫責任所在、却極茫然、並政界多數以爲此案交國會必將大糟、孫自己打算、如交出恐辦糟、如不交出、又無以討好議員、故弃以辭職說試一下子、其餘財政以外、如大連院問題等、皆孫氏所絕無法想者、況各方之不合作、內閣之四面有人覬覦、皆足使孫氏坐立不安者、故其種種做作、並非眞係消極、無非想他人原諒而代爲解除責任、此實若干風說所由生之眞相、故謂爲只因德發債票或財政問題者誤也、或其眞辭職亦誤也、至內閣總辭職、則二十九晚院方要人已否認之、可見未確、乃孫挾辭職空氣之蕩漾波及而已、

又一消息政局裂痕、日來業已漸次表現、然政府當局尙未至予各趨極端、仍可敷衍過去、而德發債票問題、財政當局、既認爲財政無辦法中之一種辦法、自當主張速辦、救濟目前之窮困、而孫總理亦以德發債票係收入的、而非支出的、於國庫上實無所謂有損失處、政府當局諸君意見、既能一致、是以辦理該案、亦無若何困難之點、惟關於解決該案手續問題、雙方意見又趨極端、前晚東城鐵獅子胡同顧宅之會議、即討論解決德發債票案、應取若何手續辦理、方爲適當、孫寶琦則謂該案國會方面、既有要求國會解決、自可依其所請、將該案經過情形咨送國會解決、既可見好於議員、又可分責於國會、而各閣員以憲法無咨送國會解決之規定、似可無庸多此手續、萬一被其否決、又將若之何、無論如何、必不可交國會通過、而全體閣員、除顧少川外、幾爲一致、是日會議、遂無結果、是政府當局諸君、又將因此而各走極端、而呈不能一致之現象、是爲明顯、至各政團份子、對於政府之解決德發債票、均以爲有利可圖、要求撥給兩年之欠薪、是以德發債票問題、將爲引起政局糾紛之導火線歟、

金佛郎案與議員

▲當局正以全力辦理金佛郎

德發債票問題、晤中早已完全成立、玆聞二十七晚間孫寶琦與王克敏在顧維鈞宅會議此事、已擬及支配項欵事、及備提閣議文件、念九日閣議散後、各閣員復有非正式談話、即專討論此案之應否提交國會、而憲法實施委員會、念九日上午九時對於此問題、亦在國務院討議、此皆足證該案之已經成熟、至其否交國會與否、可以一言斷之、即議員拉攏如有把握、則樂得交議、否則祇有不交、所謂此案是否增加國庫担負是否與法和合過去問題、目下爲當局所最注意、而積極進行者、厥爲金佛郎一案、其力向議員疏通、亦大半爲此、蓋當局亦自知辦理此案、較之德發債票所冒之險尤大、故極欲打通議會難關、免去後來許多顧慮也、惟聞議員方面對於當局所提出之條件、雖極爲歡動、願意幫忙、而終以大冒不韙爲慮、頗亦一掩耳盜鈴之術、以自欺欺人、遂有人主張先由當局起草承認此案之理由書印送各議員、然後各政團即可據此開會討論、好在條件傳佈之後、彼此均已心領神會、當不至生何問題、一俟各政團通過之後、政府即以此案正式咨交國會、屆時即有少部分未能就範之人、想亦無能爲力也、據聞此說已經議員及當局贊同、不日或即有印刷物出現、至疏通議員之費用、傳係從佛郎案扣款內撥出、玆據續得報告謂係法國方面允於此案承認後、延緩一年實行、即以此一年中金紙相差之額、約合華幣六七百萬元、充作此項之用、使上述消息、果屬眞確、則當局之倒行逆施、可謂無所不至也、

法飛機抵京情形

法國飛行家杜愛西中尉抵京之說、喧傳甚久、因中途發生種種故障、遲至二十九日下午五時三十二分、始安抵南苑飛行場、玆將到達時詳情、誌之如左、

杜中尉偕軍曹貝山、二十九日上午四時、由上海龍華飛行場出發、乘漸廬借用之飛機、六時五分抵南京、旋由南京徐州飛行、九時抵徐、在徐州午膳、十一時由徐州出發、下午二時抵濟南、二時三十分由濟南出發、同時航空署接濟南鄭士琦來電、報告杜氏約於下午五時左右、可抵北京、航空督辦趙玉珂接電後、即與府曹代表黃開文、陸軍部次長王坦、陸軍部副官陳乾、航空司令蔣景文、外交部交涉司長王廷璋、航空署校長趙雲鵬、航運處長沈觀宸、海軍部司長藍任夫、內務部警政司司長曾維藩等到場準備歡迎、外國來賓方面、有法國公使瑪泰爾、日本公使芳澤謙吉、意大利公使翟祿第、及英美法日各國男女人士就中以法國僑民爲最多、馮玉祥委參謀長偕同副官及學兵隊等到場歡迎、歡迎場設在航空學校飛行場落成內、場外陳列維梅式飛機十四架、場門高結彩牌樓、用松花紮成「歡迎」二字、先時軍警督察處特派消防隊、航空署亦派軍警到場照料一切、場內設有長桌、形似維梅式飛機、備有花果酒品、以饗來賓、場前贈品兩桌、其上有陳列府曹贈給杜阿士上尉及貝山軍曹之紀念章二枚、其上有曹錕肖像、航空署之甲乙兩種獎章二枚、航空司令之銀鼎一尊、航空署同人之景泰藍鼎一尊、其上刊有航空署同人敬贈之中法文字樣、航空督辦趙玉珂則贈與都貝兩氏彫漆鏡面一架、正面刻有南苑風景、背面刊有篆書七絕二章、五時五分、航空署沈鄭兩駕駛員、乘維梅式第九號飛機向南飛行、迎接杜氏、途三十二分、天空有小黑點二枚、冉冉而至、鵠候杜氏之中外各界人士、咸鼓掌作歡迎聲、少時杜氏之飛機、及我國歡迎之飛機、平列飛行、翱翔空際、隨即下地、法公使之夫人贈杜氏生花一束、杜氏年約四十餘、身作飛行裝束、面呈絳色、汗珠如雨、貝年齡亦與杜氏相若、下機後、與歡迎人士握手爲禮、由羅克與秦國鏞兩氏扶杜至歡迎場內、稍事憩息、旋舉行歡迎式、奏國樂、由謀略科長楊文愷代表趙督辦致歡迎詞、由航空月報主任馮啓鏐譯成法文、趙授章畢、奏樂、攝影、茶點後散會、日本公使亦贈有生花、杜與貝旋乘綠牌九十三號汽車、至北京飯店休息、念九晚法使在使館內備餐爲杜洗塵、三十日上午十二時、府曹與陸軍部海軍部參謀部航空司令二部軍警督察處衛戍司令部警察廳步軍統領衙門各機關、在傳心殿設讌、招待杜氏、並柬請英法日意等國公使參贊隨員作陪、下午五時、航空署在北京飯店備餐招待、並有跳舞、至杜氏留京之期、聞祇有一二日云、

二十九日閣議情形

▲外顧報告德國英人遇害案
▲財次謂節關財政尙無把握

廿九日星期四國務會議、孫寶琦、及外顧、內程、陸陸、海李、法程、教張、農顏各閣員均出席、財王尙未銷假、交吳(一說已回京未出席)在津未歸、由次長蘇錫第、孫多鈺代理出席、十時一刻開議、首由孫將閩粵邊防督辦孫傳芳宥電、提出報告、議決以國務院名義去電慰問、並請其隨時報告緝捕兇手情形、次報告洛陽吳使來電、請照特任官吏優恤直魯豫巡閱使署秘書長郭緒棟、究應如何議恤之處、請衆討論、陸謂巡閱使署秘書長、等於中上級軍佐、應照陸軍中將例議郵、內程謂郭雖參佐戎幕、原非行伍出身、且郭正任爲山東濟南道道尹、自可照文職例給郵、衆贊成、惟對於照特任官例、頗有討論、結果、因洛吳既如此主張、亦不便駁回、遂決定照特任官例從優給郵、次由外顧提出思豐貝爾災荒賑濟案、議決交財政部酌量撥欵賑濟、外顧旋又報告英國公使、昨日親到外交部、對於福建沙縣英人丁司嘉遇及害馬借被擄一事、口頭上提出抗議、應如何答覆、大衆討論良久、議決由國務院先去電閩省、查詢眞相、再行答覆英使、最後財次蘇錫第報告節關財政情形、謂尙無切實把握、敎張請對於敎育經費特別籌畫、蘇允竭力設法、旋議例案數起、十二時一刻散會、玆將院秘書廳公布之例條、附錄於後、

(一)外交農商交通三部提議、國際保工大會開第六次大會、請派駐瑞士公使陸徵祥爲第一委員、並派駐瑞士使館秘書蕭繼榮爲第二委員、就近與會、議決照辦、

(二)議定江蘇徐海道道尹朱振儀另有任用、所遺原缺、以于書雲簡署、

東報宣傳三國合辦無線電

大阪每日新聞載北京電云、中國政府關於無線電之中美日三國合同經營、已擬定草案、擬俟閣議決定後、即向美日兩國提議、原案之要點如次、

(一)廢止一九一八年二月及三月之海軍部與三井之合同、並一九二一年交通部與美國費德理公司之合同、由三方當事者間、另行訂立新合同、作爲三國共同經營、

(二)雙橋無線電台、仍與三井之合同、作爲五十三萬六千二百六十七磅、即爲三井方面所出資本、費德理公司即於其金融範圍內、在上海新設無線電台、

(三)交通部發行無線電報債劵、出資一百零七萬三千五百三十四磅之三分之一、該債劵利息、以無線電台之收入充之、如有不足、由政府負担、

(四)債劵償還期限爲二十年、年息七厘、在日本及美國市場發行、

(五)債劵發行之方法、大體準據交通部與費德理公司之合同規定另定之、

試辦警捐與各方面

▲市民仍運動取消
▲警察當局希望實行

明令試辦之京師警捐、將於六月一日起開始徵收、但市民及議員之中、仍不乏反對運動、議員則一再提案質問政府、認警餉爲國家預算中應有之開支、不當挪作別用、而苛征於民、市民則以實非屬法律上應納之捐稅、不欲服從、而民主凋疲、事實上亦眞無力繳納此額外捐稅、一般商家因原有舖捐一項、已不勝重征、故警捐前途之能否順利開征、尙屬問題、不過無論商民議員、固爲均知京師警察保衛地方、厥功甚大、因欠餉而威非常痛苦亦係實情、故於反對警捐之同時、一面復竭力要求政府妥籌維持餉糈辦法、以安地面、此確係反對警捐之實在情形也、惟在軍警方面、又以爲政府顧念苦況、乃有開辦警捐之舉、既經明令實行試辦、自能收效、而此後餉項無憂、今商民議員竟起而反對、萬一發生障礙、豈非衣食仍歸漫無着落、似反對者有意爲難、未免生不良之感想、故市民原擬開會討論種切、恐被干涉而未果、二十九日下午、方假座燈市口美國教會管理下之公理會、開會招待議員及新聞記者、衆即討議反對警捐之進行、聞當時到者頗衆、被歡迎之議員、參院有雷殷等二人、衆院有王文璞高鈞等、各有發表意見之演說、大致均謂政府徵收警捐爲非法、不能承認、討論結果、決定先仍用分頭請願方法、分向參衆兩院及總統府國務院籲請設法停止警捐之實行、如請願無效、則或尙有某種最後抵制方法云、

收回滬廨之難關

▲使團仍堅持交換條件

交民巷消息、上海公廨問題、外交團態度强硬、尤以英使爲最、堅持擴張租界等條件甚力、有人嘗訪領袖荷蘭公署歐登科徵其意見、彼謂此事與彼國關係甚少、彼個人無發表意見之必要、但以領袖公使資格說話、則此案係上海領事團公共之主張、而領事團又係集合在滬各國商人之意思而定、外交團仍無變更之權力云云、荷使此言、雖係門面語、而態度堅決可想、至英使館員私人談話、則對於我國司法界多懷疑之詞、總之、外人絕無交還之誠意、故以難題加諸我國、明知我國不能承諾、則彼可遷延不交耳、

又據爲滬廨問題而來之蔡康、趙錫恩、李祖虞、陳霆銳等、與往訪某記者之談話、謂、吾等來京、固爲滬廨問題、但吾等勢不能待至本問題完全解決然後出京、吾等出京以後、將由何人繼起、而催促當局遂成爲大問題、雖然今此問題、已完全解決矣、吾等除已屢訪顧總長及薛部長而外、曾歷訪各要人及各名流、訪問之結果足令吾人表示十分之滿意、吾等訪馮煥章檢閱使、馮亦注意此事、允將來以私人資格催促當局辦理、此外如顏駿人總長、余棨昌院長、暨汪庸、林長民、馬德潤、蔡寅、余紹宋、石志泉、暨其他國會方面之多數議員亦謂吾等之事亦即彼等之事、吾等縱不能完成此事業、彼等亦必繼吾等之後而完成之、故吾等今後縱回滬、催促當局辦理此案者、尙大有人在也、

北京發表之命令

陸軍總長陸錦呈蘇皖魯豫四省剿匪副司令王爲蔚請免兼職、王爲蔚准免兼職、　派劉煥臣兼蘇皖魯豫四省剿匪副司令(五月三十一)

中日聯運會議在韓京開會

第十二次中日鐵路聯絡運輸會議、定於六月二日在朝鮮京城舉行一節、早誌本報、頃據交通方面消息、此次聯運會議、已決定六月二日在韓京大和旅館開會、日本鐵路省及南滿鐵路公司方面委員等先發者、本月二十七八日頃均已先後行抵韓京、南滿鐵路所派鐵道部旅客課之天津、小池兩職員、亦於二十六日晚由大連起程、二十八日抵韓京、其駐北京之同部參事山路鐵雄、則與交通部委員同行出京、於六月一日以前、全體委員均當到齊、玆將二方面委員名單、臚舉如左、(甲)中國交通部、中日聯運事務所長胡鴻猷、交通部顧問清瀨主任羅克哈特(美人)(乙)日本鐵道省、旅客課長書記官村上義一、書記官戶田直溫書記官兒玉國雄、事務官小林勇藏、事務官中野新吉、屬官加藤錨二郎、大貫義三、淺野利鄉、高橋謙司、(丙)南滿鐵路公司、本社理事大藏公望、京城鐵道局長理事安廣又三郎、鐵道部旅客課長岡田亮之、京城鐵道局營業課長岩崎廣太郎、北京辦公處參事山路鐵雄、京城鐵道局旅客主任佐藤作郎、鐵道部經理課審查係主任上野信孝、同部旅客課大津嶠、小池文雄、京城鐵道局次長黑澤朋九郎、同局營業課員富永祐生此外日本方面尙有通譯鐵道省小林事務官、歐文打字生二名、日文打字生二名亦行出席、現定各委員於每日上午十時起、在朝鮮旅館二樓大廳開會、又委員每日宴集之日程如左、六月一日夜、京城鐵道局長招待、六月二日夜、朝鮮總督招待、六月十一日夜、川村滿鐵社長招待會請定於四日告竣、委員等當於四日夜十時四十分由京城車站出發、赴金剛山遊覽十日夜歸京城、十一夜赴川村社長招待晚餐會後、即行散歸云、

桂林西教士被殺之外報

▲梧州赴援教士爲匪所擄

大陸報梧州二十三日通信云、此間與桂林消息隔絕、已及五星期之久、桂林有教會三處、由外國傳教士辦理、亦未能有函電到此報告情狀、但謠言紛紛傳來、該處已生重大戰事、似已無疑、　陸榮廷前守桂林、而沈鴻英則包圍之、又在繞城各山架大砲向城內轟擊、當時城門閉塞、不容人民出入、被圍三星期之後、城內糧食缺乏、且因河流被塞、飲水供給、亦復斷絕、陸榮廷乃棄城而走、沈軍因僵亦受包圍、不敢入城、聞沈軍砲彈之向城中射擊者百餘發、故城中死傷甚衆、傳南方浸禮會美教士巳薩爾爲流彈所斃、　又傳基督信徒傳教會神父柯爾海亦於距桂林一日程之地、爲一兵士殺害、梧州敎士、不能得直接之報告、已電美國駐廣州領事、請設法、援救桂林之西教士二十人、廣州領事將敎士八名開送中國當局、梧州軍事當局亦已見接洽、並已頒發護照給予斯杜脫紀念醫院汽船洛諾克號、俾其輸載糧食藥品前向桂林、救濟難民、該船於二十二日駛出、但桂江正値水涸且多急灘、航行不易、該艇則希望於一星期內行抵該處、隨船同往者有教士三人、現希望該船能將桂林敎士運回梧州、據此間軍界消息、桂林戰事勢、將再延長三月云、又據該報載北京美使館所得消息、廟衙所遞之汽船、中途遇匪、船上美敎士悉已被擄云云、

陝將領反對川陝邊防督辦

▲劉鎮華吳心田大起恐慌
▲省議會電京反對

西安通信云、此間軍署日來迭接駐京代表馬鑑機等密電報、謂劉存厚將發表爲川陝甘三省邊防督辦、陳樹藩近由京設法、阻止外、請即向洛注意、劉接電後、即招集緊急軍事會議、列席有三十五師師長憨玉琨並旅長賈濟川、及改編如鎮嵩軍第一師長柴雲昇等十餘人、首由劉鎮華將原電令各人傳觀、隨即發言、謂劉存厚川陝甘三省邊防督辦如果實現、則將來西北前途、恐生一大障礙、吾輩甚爲恐慌、研究結果、首先電覆駐京馬鑑機等就近運動聯絡川陝甘三省籍國會議員反對、並又一面電甘督長官吳心田協力反對、又請陝議會以民意電阻、適據漢中來電、吳心田對劉存厚之爲三省督辦、亦大不滿、因劉之督辦如果實現、則駐漢上、牽制三省、首予吳有不利焉、至劉鎮華則恐打破彼之大西北計劃、以爲劉爲三省督辦、即三省巡閱使之變相、今早(二十三日)又接京電、川陝甘三省國會議員蒲伯英范振緒白常潔等已在京反對、陝議會今日亦發一電、文曰、北京大總統國務院鈞鑒、川陝甘三省邊防安靜無事、與演點形勢不同、無督辦必要、暨劉存厚上年滋擾各情形、號電已陳諒達鈞聽、頃接京訊、敬悉其事行將實現、風聲所至、全陝憤激、查劉存厚迭次敗退陝南、種種搜括滋擾情形、陝人久已刺骨、曾經一二屆省議會提出彈劾、並推舉代表赴京請命、事實俱在、前車可鑒、本會忝爲人民代表、其有禍於地方、礙難承認、懇祈收回成命、免遺民累、臨電不勝迫切待命之至云、

渭北戰事暫告段落

▲馬部劉已編入田旅
▲陝北人民又罹兵禍

陝西交口戰事軍開各節、已誌前報、三原田旅派石黨兩團圍攻交口、激戰三日夜、馬團(青驗)頗受田運動、乃助田攻馬、即改編爲節補充團、馬氏本文人帶兵、素甫百姓、正攻擊間、下令部屬停攻固守待命、到營傳集重要長官、並邀交口紳士、謂今日之戰、係爲馬某一人而戰、況是陝人與陝人戰、予實不忍百姓受此浩刼、決計交代下野、要求不許擾害地方爲條件、故與大家一談云云、軍官主戰者甚多、各紳士不肯馬氏離交、互相號泣、馬氏又云、予意已決、請推舉二人出城送信云、紳士無奈、傾兩出城請和、黨石呈報田旅長、(玉潔)核准、下令停戰、馬團長即行交代、攜眷出走、交口百姓涕泣於道、馬氏垂淚勸慰而去、馬部劉已編入田部、黨石兩部退原防、戰事幸告段落、惟劉督鎮華以諸馬成功、又進一步、最注視者爲陝北井、(岳秀)近又因洛川延安等處、省令偏民種煙、勒收公捐、人民以過於苛征、紛向井使懇訴、井使謂禁煙一項、關係國際民生、何能强迫、予(井自稱)鎮守陝北、決不能使百姓再受此殃害、令委員回省、以天旱不能下種交代、而各委員因奉劉諭以收欵多少、爲成績優劣、不肯空回、遂密商報稱井使計好百姓、故與省憲爲難、應從嚴懲之云云、劉鎮華遂密[illegible]所謂三十五師之[illegible]先奪洛川、聞鎮嵩軍已開至耀土坡等處、大有一觸即發之勢、噫、民六以來、全陝人民無不在水火之中、惟陝北得賴井使維持、相安非常、井使又派新編李團(子高)駐紥三邊對於蒙匪、勦撫兼施、近亦安然無事、而劉氏爲擴張地盤、排除異己計、又冒不韙、甘爲戎首、陝人可謂苦矣、

川省最近之情狀

此間自劉熊心師所部邊防軍移防資內、又見城內連日拉夫、一般人疑戰事將復、自此開始、一時傳說百端、似已有不可中止之象、乃成白李家鈺孫震段榮琮聯名通電、允將資內讓出、以待各方協定防地、似隆內間陰翳天日、已復歸晴朗矣、但昨日市面尙在拉夫、一般人復多猜測、如許風浪、是否就此平息、尙不可知也、李段孫之電略謂鈺等隸承中央、轉戰川東西北、往復萬里、辛苦三年、今日追敵東下、因而駐兵東道各縣、藉得挹注供給、稍足餉賑、皆得諸敵人血戰、犧牲性命而來也、昨奉積公電令、飭讓資內、以居艱軍、復奉鼎公電指安樂、令鈺等移駐、竊念川戰既告結束、正我輩達維護統一目的之時、固不能蹈前轍據惡習、且細繹鼎甫二公重聯舊誼之言、積公賴部久賦無衣之詩、更何忍以區區防地、致礙川省進行、以故遵令讓出資內、已定篠巧二日、各率所部分道開往安岳樂至資陽等縣、惟安樂兩縣、籌欵困難、務懇諸公平允處置、速定確址、使鈺等官兵得免凍餒云、聞劉存厚在渝召集各將領會議、議定各部駐地、鄧錫侯駐瀘川、陳國棟駐順慶、田頌堯駐保寧、唐廷牧駐昭廣劍、彭光烈張華封則就順瀘各指一縣駐紮、並何袁祖銘陳遠、川北稅收、僅二百餘萬、不敷餉欵、且前日計此各部槍枝、亦不止三萬餘云、似此、則鄧陳等已作移防之準備、似已無最大事實發生、袁祖銘最近復有催促移防電、略謂查各軍駐地、業經通電商定在案、即飭各就駐地、以資整頓、旬日以內、各飭所部移就守地、嚴禁招撫、認眞清鄉、以安閭閻而清匪患、川東各地、小日即分頭派隊清鄉、除指有任務之部隊外、如各軍於川東區域內、倘駐有部隊及招安軍者、務望即飭於旬日以內移就各指定之守地、以免紊亂而生衝突去、據此、則袁於其所指定防地、意甚堅決、而對川東鄧部之移防、尤加緊催促也、使鄧部果移川北、則川省戰禍、或不在最近時期發生、惟匪廬亂機、則恐難免耳、而就全局觀察、糾紛現象、比較前日戰爭之際、徒復加甚、戰事平息數月、洛吳對川、全無善後辦法、惟多委師長、多加師銜、以籠絡好升官之一部將領而已、蓋當此之際、川省師旅、應裁不應增、洛吳多委師長、俾一部析爲數部、此種用心、蓋以分川省擁重兵者之勢、而增益其混亂之程度、不可一派獨占勝利、又牽掣川省、以爲彼之不利、故吳此時對川、乃施行亂川之政策、非治川之政策、譬之瘡疾、大潰裂一次、本可用提膿生肌散、乃醫者貪得酬報、日用爛藥、洛吳現時對川、何以異是、近渝法團有一電論、現情甚確、其略如下、此次戰役、歷時一載有餘、興五省師、動十萬衆、京綏邊百次、糜爛徧全川、爭地爭城、動經旬日、師行所至、閭里爲墟、兵匪交侵、流離失所、其幸存者、則剝筋餉欵、僅成渝兩地、計勢各欵、數已達千萬元之多、其他各處、靡不預徵强派、元氣大傷、十年難復、然猶以爲政府力謀統一、惟冀忍痛須臾、乃大軍克捷、境內肅淸、吾人方慶戰局告終、行將休養生息、與民更始、乃環顧目前、徵諸事實、無一不出人意外、川省軍隊之多、甲於各省、今戰事雖終、而招募不息、或改國軍而擴爲兩師、或升師旅而析爲數部、兵不裁而反增、械已多而猶購、不特顯違裁兵公論已也、且因軍隊之多而暴斂橫徵、一地駐數種之軍、供數軍之餉、或以原有稅收爲不足、而增設特別捐稅、或此軍已收於前、彼軍又收於後、或各就地段設立關卡、自井鹽船由鄧井關達重慶、歷卡十四處、每船累捐至千數百元、江津至渝百里以內、凡十三卡、香國寺距城僅數里、樹幟收捐者凡十一處、鹽船如此、他貨可知、不持捐稅之繁重已也、又因軍食而妨及民食焉、各地駐軍、或截商米、或封倉穀、或飭團保供應、或由比戶湊集、馴至食儲無存、米商裹足、內外空虛、饑饉荐至、人民當此、其何以堪、且不特妨害民食已也、又因駐軍之爭執而貽害地方焉、各地駐軍複雜、地狹人衆、於是爭防之禍四起、如滎雅第一軍與州邊軍之衝突、江彰廿軍與十師之衝突、保寧四十一旅與客軍羅部之衝突、廣安一師羅旅與念二師黃旅之衝突、銅梁牛旅與周旅之衝突危害地方、伊於胡底、且不特駐軍爭防之爲患也、又因各軍之牽制而匪患日甚焉、川本多匪、經此劇戰、匪益披猖、遠如忠縣永川之全城被拉、近如羅江縣知事之在城被戕、萬縣電局長之在局被擄、皆出創見、以成渝兩地駐軍之多、而附郭匪風仍熾、城中刦殺之案、日有所聞、按厥病根、厥由兵匪勾結爲患、他如各地駐軍任[illegible]供億浩繁、疲於奔命、應辦事業、無暇顧及、設再遷延、何能挽救云云、觀此、可以知川民之痛苦矣、現時軍民兩長、仍難議定、聞各方傳說、北方將任命劉存厚爲川陝邊防督辦、劉湘爲川黔邊防督辦、鄧錫侯爲川督軍、楊森爲省長、一說劉湘爲督軍、鄧楊兩人、一爲省長、一爲軍務會辦云、究竟北方能否即日發表、尙不可知也、聞璧山人民、因駐軍殘酷、已一致團結抵抗、此時遣縣銅梁大足璧山等縣民團、極力整頓、成效甚佳、他處人民痛苦不堪、提倡辦團者、亦復不少、各軍如長此橫暴、起而解決其運命者、必民團也、五月十九日

皖省劃烟聲中之查辦案

▲謝學霖赴蚌面陳查辦情形
▲亳縣收烟稅委員解省訊辦

安慶通信云、安慶道尹謝學霖、前往無爲査劃烟苗、詳情曾誌報端、日來謝學霖之隨員道署科長向道成等、業已紛紛回省、據說謝學霖以案情重大、且無爲今年開放種烟、內中情形、極爲複雜、必須親赴蚌埠、面陳一切、二十五日由無爲動身、次日即行抵蕪、旋即下駛、計期當已抵蚌、據聞該縣烟苗開鏟之始、官紳集議、預備辦烟稅一百萬元、以四十萬元報效馬聯甲、其餘皖南鎮守使二十萬、道尹十萬、縣知事十萬、收稅之紳士委員得十萬、下剩十萬、撥交地方辦理公益、烟籽由巢縣某藝坊爲之代辦、始而三百文購一大酒盃、愈賣愈賤、後一百文即可購得一大酒盃、經售處即設於縣署頭門旁、是以鄉愚竟認爲官辦事業、者顧佈種罌粟、在謝學霖未到之先、縣署已得信息、派隊下鄉、將官道兩旁之烟苗全行剷去、僅剩山裏之烟苗未剷、從前有十餘萬畝之多、謝學霖到時、僅有十分之二三、尙餘二三萬畝之譜、縣知事劉欽誥、依仗爲馬聯甲之親戚、(係馬弟聯奎之親家前紀中表誤也)、有所恃而無恐、迨謝學霖至縣署、坐室審訊、並將紳董陳愛華陳任銘等、以及省委謝秩南葉鑑誠、分別收押與看管、該知事尙謂、此皆我之過也、我已預備此番丟官、再進一層、不過交付懲戒而已、據省署人云、馬聯甲恐將以劉欽誥爲榜樣、日前淮泗道尹李誠、由蚌晉省時、馬聯甲面囑李誠云、汝到省即辦公事、拿辦劉欽誥、並憤然曰、彼此平戚、何太不爲我做八、我則行至該處內河、在小輪上就能看見、岸上烟苗遍地、似此不辦、尙復成何事體、乃李誠到省、與余誼密籌商、皆謂現在尙未得着證據、如何能下令拿辦、惟有催促謝道尹赶速往查、此言果確、則劉欽誥尙恐不止撤任也、馬聯甲此次由蚌出巡赴渦亳一帶、亦係注重烟苗、皖省去年、已開種烟之端、今年欲懲前毖後、一律挽回、識者早知不易、今年皖省烟苗之多、皖中無爲、皖北則以亳縣、馬聯甲在蚌、正待起程時、李誠勸阻、謂此次旱道回、沿途甚爲勞頓、何以派一委員前往、馬曰聞說亳縣亦有收稅情事、非去不可、　昨日(二十八日)省公署接電、先述二十七日由亳縣動身回蚌、休息三兩日、即行來省、並云省委查劃烟苗委員張永圖、王光謨、范國賓、李紹虞等、膽敢征收烟稅、已拿交駐亳團長華鐘章、派隊押解到省、發交軍法處審辦、縣知事應記大功二次云云、惟據頃由蚌埠到省者云、在亳縣令本地烟苗、較去年尤多、該縣共五鄉、張王范李四委員、每人担任一鄉、縣知事担任在城附近一鄉、道聞馬聯甲已由蚌埠動身、不日即到、該知事劉玉田得到消息、連夜即將附城烟苗、趕緊剷盡、一面出城迎接馬氏、途次即向馬氏訴說、省委張永圖等、違背功令、查烟不力、並聞尙有改稅情事、馬聯甲聞言、隨派華團軍隊、分赴各鄉、將四委員帶到、着交即日起解赴省、三兩日內當可解到、亳縣知事劉玉田若非行此奸計、決非記大過二次所能了局、由此即見猾吏之能爲也、

一丸斷癮之救苦金丹

天津馮氏

▲隸省長　面論嘉獎
▲天津警察廳　化驗註冊
▲山西省署　核准備案
▲太原警察廳　出示保護
▲天津埠官紳　允予提倡
▲駐津領事　均極贊揚
▲各拒毒會　試用有效
▲風行海內　五十七年

此丹專戒鴉啡鈔毒及鴉片烟、無論新吸舊癮服藥一丸或分着用二三丸均能斷瘾除根、不吐不瀉不痛苦無且飲食驗增精神愈壯、已蒙▲醫廳化驗註冊復經▲天津煙台澣南鹽山河間寧津完縣滄鹽沙河安國昌黎唐縣宣化遵化故城阜平汶南唐山成安定縣淶源內黃安邱鉅野威縣南宮容城邱縣西古城蕭寧郡淮安中村集鄆城沙滄津源等處拒毒會試用成效卓著戒除已多指不勝數收到各處謝函證明書前會之逐日在天津各報披露付價收回本一元▲本堂爲輔助拒毒起見如蒙各省縣鎮拒毒會函購各價目九折外埠已以濟世之心▲外埠函購加郵費七分郵票代價九五折扣▲本堂出售此丹已歷五十七年非以市上藉廣告售假藥騙錢欺人者所堪比累以室印有功效證明錄如將此廣告剪下附郵票二分寄至本室即奉上一份天津西門北八十號馮嶧芝堂謹啟

拍賣類

寶和洋行 禮拜一拍賣 住宅

准於初一日上午十時在白克路十七號住宅內拍寶串室客廳書樓大菜間房間一廳條私木器書樓椅大菜式房間式鐵床沙法大椅畫銭等一應另物不計此佈

寶和洋行 禮拜二拍賣 罐頭食物及洋酒

准於初二日上午十時在本行上棧內拍賣櫻桃李子青果 荳蔻酸菜桃 菜頭沙司 魚糖六角紅頭 茄沙司拉鷄 菜油白塔火鷄 食物火腿 一百箱香檳 白蘭地惠司格 汽水蔻十箱 洒葡萄酒郎姆酒等各種洋酒食物不計此佈

寶和洋行 禮拜二拍賣 雜貨

准於五月初二日下午二點半在本棧內拍賣 紅梅牌白紙一百件 救火藥水 鐵器 紅櫻桃 拉草帽 火腿 香餅 四格皮酒 天津地毯 西藥 氣水等酒 白地 百餘箱 此不計佈

寶和洋行 禮拜三拍賣 雙人銅床 電風扇

准於五月初三日上午十時在本行拍賣房間內大菜台寫字檯 打字機 火爐冰箱鐵床木床 香水 鏡 男女衣服等以及一切另物不計此佈

瑞和洋行 禮拜一拍賣 住宅

准於五月初一日上午十點鐘在福開森路篤一百十二號內拍賣書樓大菜間臥房浴房廚房等木器留聲機器東洋古畫鏡以及一應另星什物等不計各客欲拍者預先二日可看此佈

瑞和洋行 禮拜一拍賣

准于五月初一日下午二點半鐘在本行拍賣各種 化粧品四十三箱 巧克力糖八箱 番茄沙水拾箱 各色糖二箱 糖果 十餘疋 啤嘰紗巾 二百打 元寶牌毛巾 三百打 各種紙 頭念件洋線圖一箱 印小照紙一部 鉛筆 白蘭 布帶肥皂 吃食另物等 冲紡女洋傘 頭痛藥片 以及膠一片 不計此佈

瑞利洋行 禮拜二拍賣 上等住宅

准于初二日上午十點鐘在法界杜美路三十二號內拍賣上等串堂帽架 來路大菜台 奶油房間式鋼床 銅床全套沙發 大椅衣架酒架古畫 擺式書架化粧台 風扇銀器鏡電氣汽 器具及一切另星廚房 什物不計此佈

公平洋行 每逢禮拜二不限價拍賣

啓者本行由英國名廠運來老牌各貨准於每禮拜二在瑞和洋行拍賣各牌元羽綢 限價元斜紋布六市布 元泰西緞地洋網布 紅標羽紗 有虎標色照羅 花色花樣 意照隨時可拍 有出二禮拜 勿失此佈 英商瑞和洋行代啓

利洋行 禮拜一拍賣

准于初一日上午十點鐘在本行拍賣 衣料 等段 法蘭絨 吹嗶嘰 柳條 呢絨 及帶 春花 太陽 皮 衣式 另佈 一切不計此佈

大陸西報廣告

本報自遷移九江路新屋以後業經鋭意刷新得有三大特色(一)對於社論及時評添聘名流担任(二)每次發刊至五六篇之多(三)每間日增刊圖畫分刊星期專刊 華文新聞譯述精確 刊於星期日 清晰爽朗 無異照片 聞本報廣告具有特殊之力 會本報發達為普及學界起見凡公私學校訂閱本報仍照常優待

一嗅就好 朱氏頭痛散

諸君有患頭風頭痛者麼、如其有之、請到各藥房或到先施公司、買一瓶朱氏頭痛散、用鼻嗅之、包你頭就立刻不痛了、這樣靈驗、這樣簡便、豈不是世界上所少有的嗎、而且價很便宜、每瓶只賣大洋二角、比之吃藥、豈非大大的上算嗎、但是有一句話要與諸君說明的、就是嗅過此散以後、頭眞不痛了、那末、請君介紹與同病者方好呢、

注意 外埠無從買得之處可直向本社函購惟須兩瓶起碼方便掛號郵遞藥價可用郵局匯票如無郵局匯兌處郵票作九折亦可通用外加掛號費五分寄費二分函必掛號以免遺失購者地址何省何縣並完全詳明俾免悞投

每瓶洋兩角 每打洋兩元兩角正

朱氏頭痛散

上海英大馬路永安公司西首英華街維新里 中南國產製藥社發行所啓

原拓精印 歷代古印大觀 第二集出版

[illegible]

上海望平街 北京琉璃廠西門 有正書局

有正書局新出 趙孟頫寫虎丘隆禪師碑

一冊 大洋四角

此碑久失外間亦無搨本茲覓得原搨付印字徑寸于學習極為相宜

尚有

初拓趙松雪道教碑	三冊	七角
趙松雪福山大成殿碑記	一冊	二角五分
趙松雪金剛經	一冊	三角
趙松雪妙法蓮華經	一冊	二角五分
趙松雪蘭亭十三跋	一冊	二角五分
趙松雪正草千字文	一冊	二角
趙松雪湖州妙岩寺記	一冊	四角
趙松雪黃庭經墨跡	一冊	八角
趙松雪心經墨跡	一冊	三角
趙松雪淨土詞墨跡	一冊	四角
趙松雪海賦墨跡	一冊	三角
趙松雪四札墨蹟	一冊	一元
三希堂趙松雪手札墨跡		四角五分

上海工部局電氣處供給電氣電熱電光電力及裝置電氣工程

章程 ○ 現可索取

承裝電燈電料及一切電氣工程凡與上海工部局電氣處有關係者請各編以期免除因不諳本處之需要而發生之不便

上海工部局電氣處

辦事處福州路十七號 樓子間南京路念六號 電話(各部)中央二八三號

各省學校學生注意

學校暑假學生回家修養正值天氣炎熱之時飲食起居最宜注意稍一不慎疾病易生者則傳染時疫等症危險萬狀目今醫學尚未發達良醫難得窮鄉僻壤求醫更難本公司有鑒於此特請各大醫學專門畢業醫士編纂

醫藥常識一書 蔡孑民先生題序

此書說理淺顯真實切要一讀即能了解家置一編偶患輕微之症即可按書自行醫治遇重症亦可知其病源而不致誤醫注意衛生者不可不備每冊紙本大洋二角外埠函購郵票亦可凡各學校蓋有校章之信購寄者減收一角 總發行上海南京路中滬弄口大生製藥公司 分發行杭州清河坊巷後市街口大生製藥公司

江海關稅務司賴布告

為布告事照得六月六日係端陽節本關循例於是日停辦公事合行布告仰各商人等一體週知此布 中華民國十三年五月三十日

工部局布告

照得下列各華人公學現定自本年六月二十七號禮拜五起放暑假准於九月八號禮拜一上午九時秋季開學 華童公學 山海關路 育才公學 倍克而路 聶中丞公學 廣西路北海路 格致公學 學期收費洋四十元惟聶中丞公學收學費洋二十五元格致公學學費洋三十元各校學費均須預付上項學費得酌量減收其辦法如下 三生或三生以上入學者減收學費百分之三十三又三分之一 新生該新學生須係居住公共租界內居民之子弟並須年在十五歲以下者此佈 西歷一九二四年五月二十八號 第三二五八號

工部局布告

照得本局現欲招人包辦犯人伙食自西歷一九二四年七月一號起以三個月或六個月為限其每月總送米三百担(以一百卅三磅作一担計算)麥四十五担(以一百二十三磅作一担計算)扁豆四十五担(以一百卅三磅作一担)牛莊白豆二十担 投標之信及物樣限於本年六月十六號或以前送至本局總理處其詳細情形赴華德路五十九號西牢管理員詢問可也特此佈告 西歷一九二四年五月念六號

上海聖約翰大中兩學招考簡章

考期 陽歷六月三十日上午九時起大學每生連試二日中學每生連試四日

插班 大學文理兩科初中上高各級中學插班學生

報名 投考大學一二三四等年級均須先期到校報名隨帶近照四寸小照

學膳費 大學全年二百五十元中學生全年二百二十元又運動費四元分兩學期繳納此外各科儀器費及書籍按價另繳

聲明 用函報名者務須寫明何科何級或中學某年級並須由郵局匯票附入報名費洋兩元並寫明姓名通信處用中文函報亦可報名費不收郵票不收若函無效無論取否此費概不還或保險或非郵局滙票而遺失者本校概不負責郵票不收

校址 上海梵王渡

應用物 投考者須隨帶筆墨

詳章 請寄郵票二分索取

陳設送禮無上品

大中堂

此種大中堂專供大廳堂陳設之用長凡三尺一寸許寬凡一尺八寸係搜集名人富麗雅艷傑作照原幅大小製版精印其有原底爲五彩者則五彩珂羅版套印尤爲精彩試與原本比對濃淡黃藍白綠毫無異張掛廳堂古色古香令人愛賞用白綾裱好者只須外加色澤工資洋五角長可六尺一寸寬可二尺外加裱工八角者長可六七尺寬可二三尺不等購去即可張掛如配錦紙花盒用作送禮尤覺精美便利若與本局出版之對聯配合堪稱雙絕細目如下

五彩李迪秋江宿雁圖	二元四角
五彩宋人畫寒禽艷雪圖	三元二角
蘇東坡墨竹	八角
仇十洲墨筆人物圖	八角
五彩仇十洲青山紅樹漁村圖	二元八角
五彩唐六如翠鶴高樹圖	一元八角
唐六如南州借宿圖	八角
五彩沈石田秋江泛舟圖	一元八角
王叔明青卞隱居圖	八角
五彩沈南蘋綠蔭三公圖	二元八角
五彩沈南蘋柳陰鷲禽圖	二元八角
五彩沈南蘋五倫圖	五元
五彩沈南蘋秋江水禽圖	二元八角
五彩王石谷溪堂詩思圖	一元八角
五彩王石谷泰岳松風圖	一元八角
王石谷松壑垂綸圖	八角
丁南羽淵明漉酒圖	八角
五彩王廉州溪亭山色圖	二元
石濤溪山釣艇圖	八角
五彩王烟客南山松柏圖	一元
五彩郎世寧松林虎嘯圖	二元八角
五彩郎世甯嬰戲圖	一元八角
五彩吳墨井村莊歸棹圖	一元八角
五彩吳墨井湖天春色圖	二元八角
顧見龍仕女	八角
蔡松原水墨獻寶圖	八角
羅兩峯折花仕女圖	八角
八彩惲南田延菊圖	三元二角
仇十洲彈箜篌仕女	二元八角
五彩王鑑臺仿雲林山水	二元四角
翁同龢壽	八角
翁叔平楷書大壽字	八角
錢南園楷書	一元二角
康南海行書	一元二角
五彩石濤長幅山水	二元八角
五彩錢叔鍾馗送子圖	一元六角
五彩任伯年畫壽星	二元四角
五彩何詩孫畫雪景	二元四角
五彩費曉樓麻姑獻壽	二元
五彩黃山壽天官中堂	二元
五彩陸廉夫南州借宿圖	二元四角
高其佩五毒圖	二元四角
梅蘭芳繪絹美人	四元
石溪上人白雲隱居圖	二元
康南海福壽	八角
張季直行書	一元二角

有正書局發行

新屋招租

閘北虬江路西段(鐵路旱橋北首)新造店房住房白幢建築新式房間寬暢市面頗興交通甚便租價單幢石庫門月租十五元店面每幢月租十八元十六元十二元等凡欲租該處房屋住家或開張者請至英大馬路永安西首英華街惟新里三十三號 維羅廣告社接洽可也 電話中央四六一五號

有正書局印行

三希

本局所出三希堂各法帖均係初拓影印與原本絲毫無異足供臨池家之研究細目如下

初拓正續 三希堂法帖	三十二冊	三十元
內府秘藏 三希墨寶	三冊	二十元
三希小楷八種	一冊	四角
三希小楷四種	一冊	三角
三希堂趙松雪手札墨蹟	一冊	一元
三希堂蘇長公法帖	三冊	一元二角
三希堂米南宮法帖	二冊	八角
三希堂黃山谷法帖	一冊	三角
三希堂蔡君謨法帖	一冊	六角

接要聞

●湘省修憲中之大紛擾

長沙通信云、湘省修改憲法、係由縣議會聯合會派員分赴各縣、從事運動、乃各聯絡員竟至携帶軍隊、出其暗先擬就之電稿、威逼各縣議會蓋印、甚至勒索旅費、無所不爲、省議會於二十二日開會時、桃源縣籍省議員劉夷、常德省議員李鏡藩等、先後以各該縣議會被聯絡員譚鐵耕楊雲鶴等威逼縣議會及勒索各情形、報告大會、請咨行政府、拿辦譚鐵耕等、並請轉令各縣知事、嚴行制止、以後如再有脅迫贊成修改省憲之人、着即一體查辦、當經全體通過、即日咨行、乃至是日晚十二句鐘後忽有郭向陽者、(其名刺上印有直魯豫巡閱使署顧問字樣)率帶北兵二人、分赴各報館、聲稱奉省長命令、不准登載本日省議會議決拿辦譚鐵耕案等語、並勒令各報館將本項新聞刪去、各報館礙於情面、當經允許、惟以此事關係重大、於郭既去之後、多數仍然排印、不意次日黑早、郭又輪赴各報館檢查、乃湖南日報湘報工報通俗報四家、均將此項新聞、赫然披露、郭乃以特殊勢力、勒令刪除、除湖南日報工報兩家、臨時改印外、湘報則以補綴不及、竟至空白、通俗報以早已印好、數千份之報紙、竟被其携去焚之、二十三日省議會悉此情形、又臨時提出討論、各議員對於某當局、並大肆譏罵、聲稱改造政府、是日、郭復率領北兵、至發布此項新聞稿之大中通訊社、勒令勿發此稿、該社主任杜否予、嚴詞拒絕之、郭於是晚復至各報館、逕入印刷所、將此項新聞底稿、概行刪去、二十四日之早、復分往各報館檢查、各報館不勝其擾、即於是日聯名具呈省長、請保護出版自由、原呈如次、

省長閣下、敬啓者、二十二日深夜、有郭向陽隨帶武裝兵士、輪赴各報館、聲稱奉省長命令、關於本日省議會議決拿辦譚鐵耕等一案、不得登載、各報館以未奉省長明令、且此項省議會新聞、例不受政府檢查、比即拒絕、迨二十三日拂曉、郭向陽復隨帶武裝兵士輪赴各報館印刷部、擅自毀板、並將已印成之通俗報紙、携去不准發行、二十三日深夜及二十四日拂曉、一切情形、均與二十二日深夜及二十三日拂曉相同、究竟上項情形、是否出自政府意旨、殊深疑惑、經同人等開會議決、函呈鈞座、請予明白表示、以便遵循、如政府並無此項意旨、則此等非法蹂躪、應請政府力予制止、以重民權、否則同人等失其自由、惟有一致停刊、以待公論、不勝迫切待命之至、專此敬請勳安、大公報湖南日報工報湖南商報湘報大湖南日報通俗日報同啓、五月二十四日、

省議會是日開會時、吳樹勳云、本會由憲法產生、當然與省憲相終始、前天劉議員夷、因常德桃源二縣、有人脅迫縣議會修改省憲、故要政府就地拿辦、此乃護憲之舉、値此風雨飄搖、謠諑繁興之時、報紙應盡情披露、使國內外之人、明瞭本會心地、乃昨日各報未登、僅湘報登一標題、而又無文、現已解嚴、應不檢查、此事是否政府不准各報登載、本會應注意、又通電各縣議會勿受脅迫之電、應速發出、朱嬙云、此事本席稍知情形、前日新聞記者、已將議稿、分送各報發刊、迨十二時後、有一人率北兵二人、至各報館找編輯、要求不登、並云係省長要渠來通知各報、各報問其有無命令、渠云無、但如有登載者、必有大糾葛、以故各報未登、詎天未明、此人又率多兵、至各報檢查、凡未登此稿者、方准發行、惟通俗報已經登載、渠即將該報數千份、沒收燒毀、湘報亦因其干涉、故臨時撤消、僅餘標題、昨日本會之有討論、亦經新聞記者分送各報、此人又率多兵、至各報館印刷室、將稿拿去、此種行爲、非常不對、查本會議事紀錄、前經議決咨行、不准刪去、現在並非戒嚴時期、憑空來一人、並無政府命令、箝制本會言論、故主張咨行政府嚴行制止軍人假借名義、私擅干涉言論機關、勒刪本會紀錄、衆贊成、作爲朱吳二人動議、變更議程、表決咨行、如是主席以咨行政府、嚴行制止軍人假借名義、干涉言論機關、勒刪本會紀錄付表決、全體起立通過、並由該會發出通電如次、各縣縣議會均鑒、本會敬(二十四)日咨省長文云、爲咨行事、案准本會吳議員樹勳、萬議員鏡藩、五月二十二日、在大會先後動議、略謂查常德桃源兩縣、均發見有悖謬之徒、脅迫縣議會、電請修改省憲情事、經本會李議員鏡藩、劉議員夷動議、咨請政府查明拿辦在案、常桃兩縣最交通之縣、尙有此種强奸之舉、其他僻遠縣分、當可概見、亟應咨請政府、通令各縣知事、如有脅迫修改省憲之人、就地拿辦、以懲奸宄而維法治、等語、案經公決、相應備文咨達貴省長、請煩査照、迅予通令爲荷等語、除由省長通令各縣知事查照辦理外、合亟電達貴會、務請毅力主持、憲政前途、實利賴之、

●粵省商民之大覺悟

廣州通信云粵省年來、慘受軍隊蹂躪之苦、重以政府日肆苛斂、雜稅繁興、困於供億、而一般工人、動輒與資本家爲難、於是商人不堪其苦、雖以繁華之廣州市、亦時鬧大恐之聲、近已促成商埠之大聯合、起而力謀自衛、不受魚肉、近日因市廳統一馬路權、擴大之罷市潮、軒然波起、經幾許調停、始告消滅、而商團同時發起與各馬路商團聯盟、現方進行未已、他日聯團計畫成功、必能達自治自衛之目的也、茲將詳情錄左、

統一馬路業權、爲市廳發起、與粵中商場習慣、最爲抵觸、因粵中商店、向有鋪底權、業主不能將鋪取回、商務始能確定、去年業主請政府取銷鋪底、後經鋪客力爭、乃一變而徵收鋪底稅、經妥定條件、成爲法定手續、不料市廳近藉口統一馬路業權、要將鋪底權移轉、准業主及第三者頂受、實爲商人之致命傷、蓋商場信用、全賴鋪位及鋪底、若取銷鋪底、即無異宣告停業、商人一再請求、市廳迄不准行、於是乃有本日(二十八)大罷市之舉、經聯合一致後內政部長徐紹楨、政務廳長陳樹人、乃向商會調停、即由省署批准永遠取銷、罷市潮乃告消滅、觀此一事、而商人之聯合與政府反抗、實其動機也、

昨二十七日廣東全省商團、在西瓜園商團總所開團務大會議、各屬七十餘處商團代表均蒞會、其宗旨以粵中自光復以後、變亂頻仍、土匪蠭起、官兵更調頻繁、實不可恃、故謀各屬商團之大聯合、以聯盟保商爲範圍、不涉政治問題、經先一月發出通函、由二十七日至三十一日爲會議之期、查現在議案尙未討論、至聯盟辦法、不外二種、一爲同盟的聯合、不設形式機關、彼此只主盟約、有事則互相援助、無事則各自散處、一爲有組織的聯合、設機關、有組織、法律具法人之資格、並舉一領袖以總其事、大約將來必須爲形式上之結合、以省城爲總團所、各埠爲分團、自經此次聯合後、即聯成一氣、以備緩急、此外並擬與各鄉民團聯絡、經已分頭接洽、將來成熟、即擧出一商鄉聯團之總司令、以資統一而策進行、此爲商民覺悟之一斑也、

●粵省取銷馬路業權之經過

▲會議之詳情　念七日下午一時、粵政府因馬路業權醞釀罷市事、特假座總商會、招集商界人物、討論轉圜方法、是日到會者六十餘人、徐紹楨伍朝樞鄭洪年陳樹人王棠李寶祥均赴會、徐紹楨主席、首述罷市之害、並請商人發表意見、次鄭洪年起言、政府不得已籌欵、望諸君不可意氣用事、次陳樹人言、罷市之害、影響商民本身、蓋風潮重則軍人不無搶劫、政局不無搖動、其害仍商人受之、昨日不過費一句說話之力、而將全案打銷、可知政府之心、王棠起言、現在各軍每日餉食需二萬餘元、此欵如何籌得、故不能不由我廣州人負担、各位有何方法、令軍人得一飽、則政府總可通融、最好商民與政府合作、陳廉仲起言、請商界諸君共同發表意見、於是有某商起言、商人罷市、實冒犯危險、犧牲權利而爲之、逼不得已之舉、非有心與政府作對、又有藥商李某起言、今藥店罷市、亦萬不得已、明知日日虧損皮費、然爲將來之利益、請當道諸公將此事一同解決、則二時之內、一律可以復業、梁培基起言、諸公未來之先我還商人曾開談話會、各人意見一致、須將藥品捐及統一業權一同永遠撤銷、方算完滿解決、各商人繼續發言甚多、皆痛陳捐抽之害、後李寶祥起、言藥材行經已罷市、須急籌解決方法、最迅速者莫如即席擧出代表、與政府磋商、伍朝樞起言、藥材行已有一位發表意見、可以代表全行、至於此種苛捐之害、政府全然不知、惟週來疫症流行、藥材萬不能一日不開市、今鄙意有兩種、㈠馬路業權、由政府明令撤銷、㈡藥材行即行開市、而另派代表與政府磋商、至是藥商李某云、最好由當道即日諭示、將統一馬路及藥品捐永遠撤銷、則可保無事、(衆鼓掌)徐紹楨謂此須請示大元帥、非省長內部所能辦、又有某商謂、此事省長核准辦理、今省長在坐、解鈴繫鈴、應請徐部長與省長即下明令永遠撤銷、鄭洪年謂昨總會布告、謂陳局長面允永遠取銷、難道政府再行舉辦、可不必多此手續、至藥材行一事、省長與部長經已表示意思、仍要派代表磋商爲是、伍朝樞謂諸君要求將馬路業權永遠取銷、陳廳長則以爲總商會呈請省署、而後批示永遠二字、然公文一往一來、仍須一二天方能辦妥、今可由陳廳長當衆答應、作爲解決、至藥材行則屬市廳之事、吾等祇能爲轉圜、不能即時答應取銷、至是在場各人、互有討論、卒由伍朝樞陳樹人王棠等、帶同藥材同商人李朗如梁培基等往見市長、磋商取銷藥品捐、未幾李朗如返商會、向衆報告、大致謂到市廳後、先由陳廳長等入見市長、將頃間會議情形說知、隨由陳財局長入客廳、向我等商人詢問來意、我即請求將特種藥品捐永遠取銷、陳局長當即允肯、惟堤辦佈告不及、即席擇函交執作証云、李即將該函宣讀、頃刻鼓掌電話論、特種藥品捐、俟商人陳述困難、即懇請求取銷、着即備從民意、永遠取銷、以恤商艱、即傳諭藥材行商人照常復業、財政局長陳其瑗云云、李語畢、即約各藥商即返藥材公所集議復業、故念七日六時許、各藥店多已貼「藥捐取銷照常復業」之字條、開門復業、而總商會亦發出傳單、一場醞釀罷市之大風潮、亦可不至實現矣、但當商會傳單未發表以前、各界人民、慌於夏歷二十五日舉行大罷市之一說、誠恐屆期一切品物、停止交易、雖有金錢不能以之易換物品、則各日用品將向何處搜尋、一時聯想及此、多爲慄慄危懼、富有之家、因儲備糧食等物、尤爲忙個不了、柴米店海味臘味鹹魚餅餌等店、受此影響、其門如市、頓形暢旺、食米一項、購者過衆、價格登時高漲、一般衆口嗷嗷之貧寒家、於此更爲叫苦、故自表面觀之、人心頗覺惶惶、惟傳單發表後、種種愁慘情形、盡歸消滅、人咸稱爲地方莫大之幸事云、又聞當會議時有儀仗行代表二人赴會、請商會會長一並提議將儀仗捐轉請取銷、但陳會長以是日徐部長召集斯會、係專爲解決統一馬路鋪業權、及特種藥品捐兩事、若各商人有事請求者、翌日可並來本商會磋商、轉呈政府云云、又聞粵軍總司令許崇智、因日前就職時、商善各界均有到賀、特於念七日親赴各界答謝、商團總公所因値會議時間、未暇招待、旋到總商會、適各行商集議甫畢、即歡迎許總司令入座、首由會長陳廉仲致歡迎詞畢、許氏起立、具述答謝致賀之意、並言軍人天職、在保護地方之治安、倘有不逮之處、祈爲指教、賓主互談良久始散、時已六時許、惟並與會議事無關、外間多傳許氏是日與議、實係誤會云、

▲總商會傳單　現因藥行停業及統一馬路業權、徐部長伍部長陳政務廳長鄭財政廳長王局長、於五月二十七日蒞會集議、是日維持鋪底會、暨商善各界、到者甚衆、茲將議決事項列下、㈠統一馬路業權、既經布告取銷、由商會呈請省署加永遠兩字、省署復准、永遠取銷、㈡特種藥品捐、由藥行在座諸人赴官廳陳述藥行爲難情形、請官廳永遠取銷、㈢明日罷市之舉作廢、廣州總商會啓、又公函云、逕啓者、五月二十七日政商各界、爲藥行停業及統一馬路業權事、在總商會大集會議、將各項次第議決、茲將議案刊派傳單、以便週知、除分函外、相應將議案錄送台端、即爲查照、轉諭各商安心營業、勿再疑慮、是所盼盼、專此並頌時祺、唯照不備、附議案一紙、廣州總商會啓、(財政局傳單)馬路鋪業統一、原期市政改良、商人頻年艱苦、請願奔走忽忙、政府尊重民意、特予取銷主陳、其各安居樂業、毋庸疑慮驚惶、廣州市財政局啓、(市廳之訓令)現奉廣東省長公署訓令第六七九號開、照得廣州市馬路統一業權案、現查多數人民、均以爲於產權商務大有妨碍、着即取銷、除佈告外、合行令仰該廳、即便飭局遵照、此令等因、奉此、除呈復外、合行令仰該局遵照、即行停辦、此令、市長孫科、

●教育消息彙誌

▲蘇教廳催報應受檢定教員名姓　蘇教廳快郵代電縣署、查本屆小學教員試驗檢定、定於本年各校暑假期內分路舉行、飭將應受試驗教員姓名、暨未經呈請檢定各教員清表、限令造報、迄未撰送、仰即迅速彙送以憑預備試卷、定期試驗云云、

▲縣師學生畢業問題　江蘇省縣立師範聯合會、本屆開會、由淮安縣甲師講習所提議縣師學生畢業問題案、內附辦法兩種、當經討論議決、該會已呈請教廳核示施行、茲將原議案及議決案抄錄如下、據該近調查縣立師範、各個年級完全者、或採行學分制、或學科制者爲數甚多、緣此畢業問題、遂發生困難、若年級銜接畢業時程度如有不足者、即仍留本年級修業、不發生若何關係、若採用學分制或學科制者、亦可留科或重習某學程、經考査及格、當隨時畢業、亦不發生若何關係、現各縣縣立師範年級既不齊、學分制學科制又不可行、辦畢業時、若有程度不能畢業者、或某一科不能畢業者、實難處理、倘令隨下一級上課、則年份相差在二年以上、時間既長、而課程亦難吻合、又豈造就人才之旨歟、因擬兩種辦法如左、是否可行、尙候公決、㈠轉學、某縣師範某級畢業時、如有程度不能畢業、而又無相當班次重修者、可由該校酌量令轉學鄰縣、或較近之縣有相當之年級之縣立師範、(以有缺額者爲限)學者教者、均可不生困難、人才亦得玉成、此一法也、㈡自行補修、如有一學程或數學程不能畢業者、可仿行學分制或學科制之辦法、令其自行補修某一學程或數學程、應限於規定時間內、補行試驗、所有手續當酌量照畢業試驗辦理、補修之學程、如能及格、即予畢業、議決、辦法兩種、其轉學一層當然可行、至自行補修、不無有窒礙之處、應改爲留校補修、由本會呈請教廳核辦、

▲豐縣義務畝捐風潮　豐縣爲籌款畝捐、釀成風潮、鄉民來城請願、充塞縣前、並各鄉車載農器、塞滿城廂、均　繳署罷耕、幾釀事變、幸經孫營長東雲、協同縣署及各界極力勸止、始暫時退候、但據教育界人聲稱、謂縣議員孫紹祖等、私恢黨見、反對畝捐、煽惑惡民、聚衆滋鬧、脅迫縣署、電請省廳停徵畝捐、頃聞雙方均已電請省廳查辦、

▲縣師聯合會議決添設附屬小學　蘇省縣立師範聯合會、本屆在蘇州開會時、由鹽城甲師講習所提議添設農村附屬小學、高郵師範學校提議縣師宜添設附屬小學、淮安甲師講習所提議縣師應專設農村單級小學等案、當經討論議決、該會已呈請教廳核示施行、

▲浙江三中將開游藝會　省立三中師範部、前擬擇期開游藝大會、嗣因中途發生拒長風潮、致被停頓、現悉校潮已告一段落、經全體學生議決、遂自六月四日起、舉行游藝大會三天、現正從事準備、諒屆時必有一番盛況也、

▲蘇一師校友組設暑期學校　第一師範校友鍾鏡寰、路燈、藏瑞芝等、發起組織暑期學校、近以暑假密邇、亟應從事籌備、特於日前開第三次校務會議、討論結果議決㈠編制、分前期小學、後期小學、初級中學三部、㈡科目、前期小學爲國文、算術常識、後期小學爲國文、算術、英語常識、初級中學爲國文、混合算學、英語常識、㈢授課時間、自上午八時至十一時、㈣修業期限、自七月十六日起、至八月二十日止、㈤學費、定前期小學小洋六角、後期小學大洋一元、初級中學大洋一元、小洋五角、(均於開學繳納)㈥招生簡章、自即日起、由事務部發布、㈦各科教材、自即日起、用暑校名義、向各中學及各師範、徵求上年入學考試標準、㈧報名處、設在本校、(即第一師範)門房、㈨職員、除王飲鶴君担任校長外、其餘各部舉定錢鍾靈君爲事務部主任、路燈君爲教務部主任、戴瑞芝君爲訓育部主任、

▲江都代商開紀念會　省代商學校於二十日補行十週紀念、校中設備分三部、甲成績之陳列、第一室行政系、第二室會計系、第三室體育系、第四室各科、第五室商品、乙展覽之商品、㈠水產品、㈡農產品、㈢製造品、四、棉織棕席各品、丙藝術之表演、第一日㈠體育、一、網球(單人)本一二(雙人)本三對本一二、二、籃球隊比賽、三、隊球隊比賽、㈡游藝、一、國樂、二、英文短劇(初中一)三、雙簧、四、書詞、五、三絃拉戲、六、新劇、(維持風化)第二日㈠體育、一、網球(單雙人校友)二、籃球、(校友與在校同學)三、隊球(校友與同學)㈡游藝、一、國樂、(合奏)二、京劇、三、英文短劇、(初中一)四、三絃笙笛合奏、五、新劇、情悟、並悉該校、絲棉織物因時間短促未能收集、引爲憾事云、

▲蘇州四中學舉行聯合運動會　省立二中、萃英、桃塢、晏成等四中學選手、現定於三十一日下午一時、假東吳大學操場、舉行四中學聯合運動會、故該會籌備處、昨已分柬本地各機關、邀請准時到會參觀、

▲吳縣教育局董事臨時會紀念　吳縣教育局董事會、因局長交議縣農會、請設乙種農業學校案、特於前日(二十八)召集臨時會、蒞會者有貝哉安、汪鼎丞、丁鑛青、朱仲軒、彭敏伯、陸縉玉、局長潘起鵬等、由貝哉安主席、提付討論、僉謂該案本意、爲改進吳邑農業起見、自應贊成、惟查新學制系統改革令、並無乙種實業學校之規定、僅第四條說明各高級小學、得酌視地方情形、爲預備職業之教育、又本省施行新學制標準內、第十二條、舊有乙種實業學校、應於相當期間內、改辦職業學校、故該案勢難成立、決議即依據改革令第四條辦理、於各鄉校較高年級內、添設農業科目、以符原意云

●隱痛

病痛而不發現者其危險更甚且因不易發見往往不甚在意須知小小疥瘡足成巨惡之患故於初起之時應速治以相當方法則痊愈易易故一見疥瘡發現即宜購消毒藥膏敷治

●第威德松香膏潤膚生肌

此膏乃科學發明第一消毒藥膏其功效已有千百謝函證實誠家家宜備之良藥能治燙水痛　痛瘡　瘡　膿瘡　刀傷　水火燙傷　打傷　及凍瘡等

●婦女美容須知

婦女用熱水洗淨面部用第威德松香膏輕輕按擦兩頰加重夜間可將此美容之聖藥塗存面上早起以熱水洗去如此繼續三四日君必驚異其奇異效果第威德松香膏有此奇效因其能保存少年潤美之面容也

價目　大盒一元五角　小盒六角

各大藥房均有出售

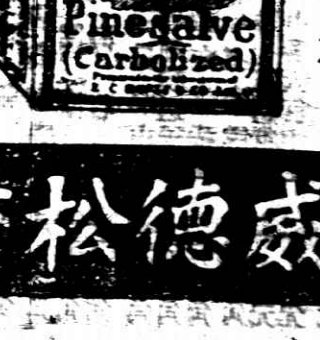

英商第威德製藥公司　上海四川路第三十一號　中華郵政信箱九四五號

第威德松香膏

▲徐州平教促進會開會　徐州平教促進會於二十七日開董事校務委員聯席會、出席二十餘人、由高勉之主席、議決三案、併錄如下、㈠畢業期限延長一月、再擇吉舉行、㈡推派視察員五人、分區輪流視察、以資考成、㈢附近電杆之校、一律改設電燈、請電廠特別減費、

●外報記湘省近狀

字林報念一日湘潭通信云、北方現已接管湘政府、但仍以趙恒惕主持一切、此於省議會將有何影響、尙不可知、現該會仍在開會、據云不肯自己解散、在北方之意、殆以爲旣將趙恒惕及湘政府握入掌握、則對於所謂統一、已進一步、然湖南傾向南方、非常强烈、大抵湘人連兵士及各種人在內、有十分之九爲表同情於南方者、其願擁護孫中山、較願擁護其他領袖爲懇切、記者近晤長沙耶穌教領袖某氏、彼談及中山所著一書、其中詳論化兵爲工建築鐵路及汽車路之方法、某氏極佩服中山、並謂吳佩孚對於中國統一、並未有創作的或補助的貢獻、記者信有思想之湘人、其見解大半與此君相同、

岳州常德均在北軍手中、鐵路及省城亦被北方占領、記者近經常德旅行、覺鴉片於該處政治上及貿易上關係頗巨、吾等所坐之船、至少被檢五次、每一小輪所載物、但皆有一部分爲鴉片、

據報告、現有住在常德之外國人四五名以私運軍火鴉片爲業、此等外人之姓氏及軍火從何而來、皆無從查考、但有大批軍火在繼續私運中、則斷然無疑、

湘米仍在大批輸出、米價低廉、米商頗多損失、並有折本售出者、金融頗爲騷動、惟滙價不動、錢票價已與銀元相等、

江水甚高、苟雨不速停、恐有汎濫之虞、湘潭近來曾做大宗人髮貿易、惟目前似現疲象、據髮商言、無消路亦無市價、湘潭至新鄉一段汽車路將次完工、惟須六月下旬或七月間方可行駛汽車、

●魯議會競選三礦董事之糾葛

省議會選舉三礦省有董事風浪、由熱鬧而沉寂、沉寂而歸於停頓、截至現在、竟有屏諸高閣無人過問之勢、蓋所只董事者、不過二五萬鬼、借民欵以謀利益、省有二字、間作騙人之具、各派黨員、不得分杯羹、何甘爲人作嫁、選舉會之不成、自屬意中事也、而聞諸某議員謂、二十四日三礦董事選舉會、因人數不足未開成、按事以論、自有改日繼續再開、終至選出董事達到接收三礦之目的而後已、詎意是日流會後、再召集開會、此事竟無人提及、一似過此後不即能再選者、因此不無引起外間疑竇、實緣當省議會宣傳選舉三礦董事之時、正魯大各要人、在濟南開魯豐會議、於此時機、遂與有董事希望之某議長勾結、但能使董事選舉不成、可予以某種之利益、因董事選不成、三礦省有、將永不能實現也、在某議長方面、方以不獲選爲憂、得此條件、自然同意、且當選董事、其所得利益、僅五董事之一、今魯大所許條件、其利益已較董事爲優、更何樂而不爲、職是之故、省議會選舉三礦董事一事、從此擱起矣、現在魯大公司董事會、各要人均在青島、議長宋徵五昨(二十八日)早十點、匆匆赴青、想即與上述交換三礦董事問題、有極大關係、據聞濟祉杜尙、亦曾與聞其謀、中祉以及他派議員對此、極爲注意、現正在竭力偵査、倘果使三數人、以三礦省有交換個人利益、將聯名宣布其破壞省有之罪狀、群情激昂、將來或竟釀成特大風潮、亦勢所難免、然果因此能將個中黑幕、合盤托出、亦吾人所欣喜盼望者也、

●醞釀中之直魯豫銀行

▲擬以三省鹽捐爲資金

開封通信云、洛吳籌辦直魯豫三省銀行、爲時已久、頃至今不肯急急宣佈者、深恐所事不成、一經宣言、設或不達目的、反貽笑柄、是以汴洛兩方面、雖有三省銀行之組織、而軍政兩界重要人員、均極端否認、前日汴中某報紙略爲登載、即由省署人員前往質問、此皆洛吳一番手段、亦秘密籌畫、待成熟後一鳴驚人之意也、茲得洛籌確耗、言援川援湘援粵海軍北歸鄭州商埠三省長途汽車各事宜、在在需欵、又非二三百萬元所能足用、籌辦三省銀行、吸收三省現銀一節、早經定議、內中主謀人員、則以劉紹曾爲主體、孫丹林適逢其會、亦欲厠足其間、作袁氏時代之梁士詒第二、惟孫旣無財政上之經驗、又不如劉紹曾之自有嫡系人員、雖僕僕風塵到處籌欵、恐亦無補於事耳、

頃得京師來函、言劉紹曾組織此事、初則極思聯合三省之資本家、名爲相助、以期有成、嗣在京師探訪空氣、始知求助於三省資本家、萬難辦到、考其原因、緣三省資本家、均各有私自組織之銀行銀號、或其他重要之公司、如果三省銀行成立、不但與彼無益、並且損其原有營業、此爲資本家萬不能遷就甚忙、劉紹曾在財政界極有經驗、見此情形、亦即毅然改變方針、仍求三省財政中自求生活、刻聞劉紹曾已議定由三省鹽斤食戶捐欵、作爲該行基本金、復由三省應協之軍餉、作爲開支組織之費用、劉已延訂湖北之張朗村爲之擬訂章程、其餘頂屑章、則已電調胡毓威到京相助、胡本財政廳之機要股主任、一俟銀行成立、胡可得一重要位置云、張朗村者、曾在湖南張敬堯幕中充任籌欵專員、計劃金融、尙有才具、惟張朗村之意、以直魯豫三省銀行之中、必須增加實業兩字、開辦宗旨、亦以提倡實業爲前提、大約張之注意實業二字者、必有一番妙用也、

三省銀行組織之始、孫丹林即極力運動、力求加入、其意無非想藉此銀行之勢力、爲鄭州商埠開辦時之後盾、暗覬洛吳、大吹大擂、言三省之中、可以募股千萬元云云、洛吳聞之、大爲稱許、立時令其到京、會同劉紹曾辦理、事爲劉所知、立即密函洛吳、力言此事不可令外人厠足、如其附股可作董事長、或顧問等事、如果借鄭州商埠而借日本之欵、其害更大、望先與孫丹林說明等語、洛吳亦即恍然、旋晤孫氏、即囑勿與外人借欵、如果實在無力、不必躁舉、孫丹林經此打擊、亦大爲騷動、聞孫丹林到魯之後、硏派潘復十萬、靳雲鵬十萬、並聞潘靳二人、以此事早與劉紹曾說定、不能再附、至此孫丹林始知梁士詒第二之非可以幸運得之、至該行何時開辦、尙未定准、大約年內必可粗具規模耳、

●浙議會流會

三十一日午後一時、浙議會開議事會、由沈議長主席、議員到者寥寥、致商業牌照稅案、列入議事日程、未及付議、政務委員沈步洲戚略軒、準時到會、因議員不足法數、祇得空跑一趟、沈議長認爲營業稅、商界反對、足爲省自治之阻力、決定下星期一、提付大會打消、所有自治經費、另行籌劃、至第二次臨時會、經各議員簽名後、定於舊歷端節後、卽陽曆六月十日、爲依法召集之期云、前日選舉莫永貞九十二票、王廷揚八十六票、葉煥華八十五票、毛雲鵬八十三票、高爾登八十三票、蔣邦彥八十二票、張景豪八十二票、王倜八十票、殷汝驪七十七票、盛在珩七十七票、張廷霖七十七票、趙舒七十五票、金燮七十四票、童杭時七十二票、孫智敏七十二票、阮性存七十一票、林同七十一票、陳時夏六十九票、觀澂六十七票、孫世偉六十六票、王廷燾六十六票、潘

[illegible]六十四票、[illegible]六十三票、李次九六十一票、[illegible]六十一票、陳[illegible]六十一票、邵[illegible]五十九票、周琮五十九票、吳秉元五十七票、潘上[illegible]五十三票、蔡世澄五十二票、葉杏南五十一票、王[illegible]四十五票、沈鎔四十四票、陳立德四十四票、杜師預四十一票、

●蘇議會二次談話會

省議會於三十日、開第二次臨時會、簽到者祇有六十六人、不但於簽名請開第二次臨時會八十八人中、已少去二十有二、尤足奇者、曾記前次談話會時、某議員大聲主張、如有不到者、將其會期內之全部公費罰去、似屬致於會務、極力維持、對於不到會之人、有無限憤懣者、詎意是日自身亦不到會、是議員之於會務、今日到會、則大言炎炎、明日出會、遇有吃酒打牌、則樂事我自爲之、會務非我一人之責、人人如是、倘再加以爭執意見、避不出席、則大會更難有開成之望、延至四時徐議長又改爲談話會、而談話會中簽到者、祇有二十六人、其他四十人、已未待開會先行散去矣、徐議長乃對此少數人宣布、昨日調查在省者、共有六十九人、今日續來者、又有十餘人、本可過半數開會、無如在寧之人、並不到會出席、以致簽到者、祇有六十六人、不能開會、明日大會倘再如是、則端午節以前、無開會之望、待議要案甚多、將來如何議決、請君設法維持、許銘範謂、維持之權、全在議長、議長如要維持、凡不到會之人、一律將公費扣除、以免有人安坐家中、支領公費、則人人可以到會、陳謨謂、許議員主張固好、無如議長無此權力可以作到、王慶藩謂宜厚、力主將在寧不到會、與在籍不到會之人、分兩層登報宣布、俾使蘇省人士、得悉放棄職責之人、不致同流合污、同歸於盡、張援謂、登報宣布固好、然不能不爲同人留一餘地、免傷感情、徐議長謂、此層辦法、必須先行通知、俟下次大會乃可照辦、大衆贊成、徐議長又謂、本屆臨時會經費、例應由大會通過、現因大會未能開成、祇好先用公函、請省署轉令財廳籌備、再鮑議員友恪、現已就寶應縣議長職、來函辭職、本應由大會解決、無如大會不能成會、可否由談話會議決、准其辭職、俾可使候補之人早日到會、朱翼雲謂、如係辭職、固無不可、既係辭職、非依法律由大會解決不可、衆無異言、遂宣布散會、

●蘇省米禁問題

蘇省自下關商埠商會、呈請開放米禁、維持市面、各界人士、深恐蘇米一經弛禁、米價必致昂貴、貧苦小民、何能勝任、兼以海軍有在寧採辦十萬石之舉、各法定團體、遂大起反對、紛紛電請軍民兩長、設法制止、以維民食、省議會各議員、如顏作賓等、已提出重申米禁之議案、王彭年等、已有函質問省長、是否開弛米禁、省處於極端反對之地位、開弛米禁一節、斷難成爲事實、惟韓省長答覆王彭年之質問書、略有不同、茲錄如下、（上略）茲據下關商埠商會、暨各業代表、呈以下關市面凋敝、請准開辦米市等情、係指恢復外省米商、集合下關買賣而言、並非開放蘇省米禁、惟恐錯誤影射、不可不防、當經令行財政實業兩廳長、暨金陵道尹、會同核議在案、准咨前因、自係爲愼重民食起見、除再轉令該廳道等、併案核復外、相應咨復轉知、此咨、云云、並聞財政實業兩廳、暨金陵道尹、業經會議決定、呈請咨交省議會公決、以重民意矣、

●要聞簡報

▲北京　據確息、政府刻接到貴州方面緊急來電、報告該省境內近日發生土匪刦殺僑民情事、計被殺傷者二人、被擄去者二人、至出事地點、日期、被刦殺外人之國籍、以及詳細情形、電文簡略、尚待續報云、

◎湖廣債券今年上半年應還本息款、已於六月三日到期、計共應撥付英金十四萬六千七百五十六磅又九先令四便士、約合洋幣一百二十萬元之譜、業由滙豐滙理兩行函致交部、請如期付還、交部以目前交通收入無力負此責任、轉請財政部仍在鹽餘上撥還、然財部以節關緊迫、正在爲難、亦無法可設也、

◎財政部因籌備關稅會議、業將出產銷場兩稅議案、分別擬定、並函送有關係各機關、審註在案、頃聞關稅會議籌備處方面、業將該兩稅分別簽註完畢、已於日昨送交財部矣、

●南京短簡

◎省議會三十日大會、又未足法定人數、定三十一日繼續開會、並電請松江盛元音、張葆培、謝同福、蘇州宋銘勳等、及鎮江丹陽沿滬寧路線各議員、從速來寧與會、

◎韓省長昨日親赴下關拜訪熊希齡、並談武昌全國運動會情形、

◎農商部調查江浙漁業專員王浩、昨日來寧會晤韓省長、面商要政、

◎省署技術員侯一晉、奉委赴寶應界首、驗收第五師範分校工程、

◎財政嚴廳長、昨晨由滬返寧、因節關經費、已在申籌措有着、特晉見軍民兩長、面呈詳情、

◎四省勦匪司令徐州鎮守使陳調元、今日由徐來寧、會晤齊督軍、面呈辦理魯豫邊境夏防情形、

◎揚屬同鄉會、定於今日（三十一日）在潤德里會所開第四屆常會、韓省長將往與會、

◎南京改良會、三十日在公共演講廳、開食物衛生演講會、到會者千餘人、西人馬林及省警廳衛生科長許桐爲演說衛生要道、首宜清潔食物、

◎江蘇吏治討論會、定於六月初一日午後二時、在中正街新會所、開茶話會、討論進行、並訂期開成立大會、

◎新委署理沛縣知事譚婁颺、昨日晉見韓省長、稟知赴蘇州晉見高等廳長後、即行赴任、

◎國會議員李雙陽、電致省議會、主張退還庚子賠款、作爲各省教育基金、

◎淮安市選民程宗漢等、呈控調查員、辦理市選舞弊、違反定章、韓省長特派委會同縣知事查辦、

●杭州短簡

◎今日各界領袖、在商品陳列館集議、公推夏警務處長、王實業廳長、中國銀行金行長、籌備西湖博覽會、

◎省立第一中學校長何炳松、因學生迭起風潮、已於三十一日起、不再到校視事、俟教育廳令准後、即就上海商務書館、編輯百科全書之職、

◎省立第四中校長經亨頤、有回長一中校之說、因該校多係經氏舊部、不難於暑期內發表、

◎運動員俞成效嘉錫璋等、由鄂回杭後、三十一日下午赴省教育會、應各校之歡迎會、演說甚多、

◎私立體育學校、代理校長孔遜夫、定於六月二日開課、添聘王天民爲田徑賽教員、王立勝爲北拳教員、

◎日來燃料缺乏、每屆戶輸、向浙東溫處購運、以致市價暴漲、現由兩屬士紳、呈請省署通令、禁燒禁運、以維燃料、

◎省自治法會議代表、由各縣議會產出者已達五十二人、由法團選出者三八、連同省議會產出者、共計九十二人、再有八人選出、即可依法集會、

◎印花稅處長陳禦秋、以各縣知事統捐局長、對於印花稅款、每不依限報解、特呈請軍民兩長、轉令將印花稅款、列入交案、以裕餉需、

◎張財廳長、函請蘇財廳、遇有浙境絲商、偷捐行運、煩轉令各捐局、一體協助、

各縣消息

●常州

●衛生會開大會

常州衛生會、上次會議時、預定於六月二日、下午三時、在愷樂堂開第二年大會、已由會長武進縣知事姚紹枝、福音醫院院長王完白、致函前經推定之各隊長、通告自六月二日開始徵求會員、十四日結束一次、三十日截止、開慶功會、公布成績、今年公推之徵求隊隊長有七十二隊、總隊長爲傅案垣統領、與姚知事、隊長均爲軍警官長、各公團會長主任、及各界領袖、會員費已改定爲六種、年捐五十元以上爲名譽會員、二十五元以上爲維持會員、十元以上爲贊助會員、五元以上爲特別會員、一元以上爲普通會員、二角以上爲學生會員、一日大會之秩序、預誌如下、（一）振鈴開會、（二）正會長姚知事致開會辭、（三）副會長王完白博士報告會務、（四）中華衛生教育會美國年耐安博士演講衛生、（五）提議會務、（六）焚燬收集之撲殺老蠅、（七）攝影、（八）散會、

●揚州

●廳令清解稅款

縣署奉財廳訓令、查本省財政會議、准於六月念二日舉行、截至本月底止、金庫收支手續、亟待清厘、各該縣及捐局稅所長、經徵稅款、自應隨收隨解、掣撥繳驗、不得坐支劃撥之款、亦應迅塡請款憑單、統限五月底悉數抵解、令仰遵照辦理云云、

●電燈公司開會

江都振揚電燈公司、於念九日開董事會、討論進行、結果、（一）反對繳納電桿租費、（一）催收新股廿一萬元內未繳足十萬元股款、限陰曆八月底截止、（二）上年紅利、十股以上撥給新股、十股以內聽憑股東自便、

●會議前縣交代

王前縣勸用正稅五萬餘元、抵充警學慈善經費之款、迄未交代、曹知事爰於念九日集各法團會議彌補方法、結果、分十年償還、

●蘇州

●人力車又添七百輛

蘇州市公益事務所董事、以金門平門、均已開闢動工、不日即可工竣、現特依據上年議決案、蘇市定於本年八月一日起、實行增添人力車七百輛、即以收入車捐照費補助蘇州公園圖書館、作爲建築房屋添購圖書之需、蔣潘顧三市董、昨已分函城內外二十三市民公社、原函略謂查公園圖書館、上年因籌建經費、經衆議決、添車七百輛、俟闢門後實行、現在西北兩門、（即金平二門）啟所已實行開闢、本年四月十一日、曾函請警廳查案施行、茲復尙以考慮爲詞、屬先後准公園圖書館暨市民公社聯合會來函、囑爲仍請照案執行等語、當以事關協助進行、准予添車、定期於八月一日起實行、除函請警廳查照、並分飭各區外、一面應繳捐款、僅於六月一日起、至三十日止之一個月內、備齊前定款項、來所照付、領照應用、如逾一個月外、應繳未領、敝所惟有另行招人承領、以免久懸、爲此抄錄議案一紙、函請查照、此致市民公社附錄議案如下、蘇州市公益事務所、因蘇州公園圖書館籌建經費、集議添車、公決議案四條錄下、（一）公決俟闢門後、實行添車、（二）添車數目、准以七百輛爲限、內蘇州市人力車公會應得優先權二百輛、（三）所收添車時捐、計七百輛每輛六十元、內十元係市公所原有特捐、又十元歸市公所收存、作爲築路造橋之用、尙餘四十元、歸入公園圖書館支用、（四）領車辦法、城內外市民公社、二十三處、（以會議以前成立者爲限）規定每公社領車二十輛、二十三公社、共領四百六十輛、蘇州救火聯合會、蘇州女子慈善會等兩團體、亦各領車二十輛共五百輛、以後無論個人及團體報領者、即向該區市民公社接洽、

●總商會定期改選

蘇州總商會、定於六月七日起、至十六日止三十日內、連日投票、改選會董、該會昨已分函各會員查照、

●湖州

●三餘社將裝無線電機

吳興三餘學社幹事宋熙伯、對於無線電及飛行事業、富有經驗、爰於該社設立無線電研究科、頗有成效、聞該社新屋建築工程、行將告竣、一俟落成後、當即裝置無線電機一架云、

●機工大起衝突

湖城機工、其人數約在二千許、以致良莠不齊、暗結黨派、前晚該業湖紹二幫工人、因細故起衅、大起衝突、雙方負重傷者有十餘人之多、刻經該業會長竭力排解、未識能否就範也、

●南潯商會開常會

吳興南潯鎮商會、於五月二十七日下午、開商會常會、會員到者百數十人、屆時該會會長龐贊臣、報告會務經過、後即提議本鎮由商會創設一所游民感化所、及平民商業夜校、此於地方前途、大有裨益、時全體會員、一致贊成、決圖進行云、

●松江

●縣議會風潮已平

松江縣議事會、二十八二十九兩日、均以不足法定人數、宣告流會、正議長張芝副議長吳在棟曾發緊急通告、略稱昨因不足法數流會、今日續開大會、仍不足法數、當出席議員十七人聲明對於縣署交會復議帶征案、一致否認、外界疑團、當可盡釋、惟本屆臨時會、僅有兩日、三十一日即爲閉會之期、再開大會一次、務請諸君蒞臨、又預算審查會所担任之審查報告、並祈依期交會等語、蓋松江議會所有兩派、形同水火、苟有微隙、莫不出死力以相破壞、亦無分優劣、即松俗所謂一鬨之務、三十日開審查會、簽到議員達二十五人、惟開會已下午三時餘矣、又三十一日（即開會之末日）下午、簽到議員達二十四人、始振鈴開會、由正議長張芝主席、（一）縣知事交會復議預算不敷、按忙計畝帶徵案、全體反對、旋由陸議員等提出維持警費、其主張謂警察與地方治安有重大關係、是以本會應在歲出項下暫爲借用、俟省款有着、當即歸還、曹祖培謂警費當然維持、惟預算（指十二年度）未經二讀通過、俟二讀後再行討論、且謂公款有餘與否、今尙不可知、設有餘款、未始不可借用、李修則附議曹之主張、時張宗文、曹祖培力主先付審查、主席謂維持警費、既一致贊成、應以議題付表決「維持警費緊急動議案」多數贊成、議題成立、而曹祖培謂人格最爲緊要、語頗鋒利、李附之、主席以此議題分兩層付表決、（甲）照提議人意見函縣編製專冊、（乙）照提議人意見、由會編製專冊交會審核、先以甲說付表決、少數、次以乙說付表決、而曹祖培等五六人忽然起立爭出議場、遂經主席檢點人數、已不足法定、不得已宣告暫行休息、然議場之鐘已三句念五分矣、一場胡鬧竟未見終局也、

●商會反對鹽斤加價

松江縣商會、爲鹽斤加價事、曾開會集議、電呈省署、文云「韓省長崇鑒、鹽斤加價、陡增十二文、人民担負難勝、驚惶無措、紛紛來會呼籲、查鹽商收價、向以錢串計算、合之洋碼不滿一分、今乃假名報效、實圖自肥、當此民窮財盡之秋、原有鹽價、又須中折秤、層層剝削、已屬難堪、況復廣加六釐、同一海隅、而松江獨被岐視、然則便利者得邀免減、而奉公守法者不予通融、偏調偏枯、無過於斯、伏乞鈞座、俯念鹽爲民間日用必需之品、准予飭松江運副、收回成命、以卹民艱、臨電屏營待命之至、松江縣商會叩艷、

●金山收魚鹽捐抵補學款

縣公署近據金山衛鄉鄉董宋振煌呈、略以本鄉絕無漕糧、經費向係賴、鄉前委員教育預算表內、虛懸場附稅及雜捐、短收計少洋二百數十元、而七校學款似難敷衍、查本鄉議事會議決、金山嘴漁船營業所捕春魚秋鰲、每貨價一千、抽捐錢十文、又本鄉產出陸陳項下、無論客商行家、購糴每石捐大洋一分、賣買各半、概歸牙行買戶代收代繳、當時議決列入議案、呈報核准在案、令鄉董對於上項捐款、業與各方磋商、尙屬允洽、爲此呈請迅予布告等情、現已印刷告示、發貼該鄉、俾衆週知、

●鎮江

●車夫被西人毆傷

二十九日午後二時、有西人二名、由南馬路同僱人力車、拉往車站、距至站時、由滬往寧之火車已開去、該西人一時情急、各持木棍、將兩車夫毆傷甚重、仰臥於地、當經路警上前將兩西人獲住、送交英領事訊辦、一面將受傷之車夫二人、抬至南馬路基督醫院敷治、聞傷勢甚重、頗有性命之憂、

●派員徵收繭稅

丹徒貨物稅所長劉鳴復、近因新繭上市、開秤在即、特委專員吳伯良等十餘人、分赴揭牌城小河大港新豐等處、常駐各繭行徵收繭稅、已於昨日（二十九）紛紛出發矣、

●警局改廳續誌

鎮江商埠警察總局、現奉部令改局爲廳、劉廳長於三十日午時行接廳印典禮、當即啟用新印、

●江寧

●官書局通告加價

省辦江南官書局經理員李楷林、昨滙告各書業同行云、江蘇省江南官書局出售經史等書、向來定價極廉、因有領款補助彼時紙本印工、均省便易、故易辦到、自清季以來經費全停、書局購紙印工、僅恃出售書價週轉故開後書價之低昂、全視紙本印工之多寡、以爲標準、近年紙價日見增高、而各工匠外之食用百物昂貴異常、乘上海印刷能工風潮、紛紛要求加價、擬至二成有奇、若仍墨守舊章、不予略爲變通、則成本日虧、實有難以支持之勢、楷林爲維持局務起見、擬將官堆杭連兩種書價酌加二成、賽連書價酌加一成、以敷工本、而免虧耗、並已呈准省長、准于七月一日起、實行加價、特此通告云云、

●無錫

●繭汛誌要

本邑四鄉各繭行、已於昨（三十一）日一律開秤、惟來貨極爲寥寥、茲將各路調查所得、彙誌如下、北路近城各繭行、高貨五十五元、青城市各繭行、高貨五十元、次貨四十元、南路近城高貨五十元、到貨極少、開化、新安、揚名、等鄉、幾無貨可收、最高價約五十元、東路近城、高貨五十元、懷上、懷下、等處、最高亦在五十元左右、西路開原鄉、高貨亦五十元、次貨如夏夾季繭、僅二三十元不等、聞各鄉農民、以本年春繭、收成不佳、而繭價又低、均有不願出售者、擬自行繅絲、較爲合算、故開秤第一二日、均意存觀望、不願速售、須俟各繭行、將繭價放盤、再行脫售、預料須開秤第三四日、貨始擁擠、繭業公所、因迭接上海電訊、日絲日見跌價、對於收繭價目、須核絲價成本、故於前日、通告各繭行、定今（一日）日在繭業公所、開緊急會議、討論一切云、

●常熟

●市聯會開常會

常熟市民公社聯合會、於五月廿八日下午二時在圖書館開第九屆常會、到者（中區）張櫆、徐鴻翊、姚雪笙、俞承萊、（琴東）黃冠玉、盧聿成、（琴北）丁玉符、瞿蓮聲、（北區）張隱南、沈頌康、沈鶴書、葉端庭、（西區）曾同章、席裕光、沈同熙、趙士果、（南區）蔣岷、俞樹森、李任、劉鍾麒、（虞東）葉立夫、由中區輪值公社代表張櫆主席、先議處置滕橋捐款案、由主席報告經過情形、並西區兩述意見、擬由聯合會主持辦理臨時清道、以三月爲限、報告畢、張隱南主張先請王警佐出席報告此項滕橋捐、警所是否遲要、然後再議、即由電話召王主席、逾時王到、即由張隱南詢問、王謂本人不能答復、須轉詢趙彙所長再行答復、遂議決由於三日內、由王答覆後於下屆開會時、再議辦法、茲將其他各議案及議決案錄下、（一）南區代表蔣岷提議集資購置興水洋龍、以助消防案、（議決）將原議案、用聯合會名義陸續救火聯合會採用、（二）南區代表蔣岷提議請聯合會提倡開鑿自流井以清飲料、而重衛生案、（議決）由聯合會調查、需費幾何、於下屆開會時、再議辦法、（三）南區代表蔣岷提議倡辦平民學校、以廣教育、而符法制案、（議決）由聯合會抄附原議案、分函各區公社、盡力提倡、（四）南區代表李任臨時提議三十一日拆城會議、擬由聯合會推舉代表出席、陳述意見案（議決）推派代表陳述意見、應仍以第四屆原案改造門洞爲宗旨、當推定丁祖蔭、楊以莊二人、議畢散會、已五時半矣、

●南通

●大豫公司股東會續誌

掘港大豫鹽墾公司、股東會、已誌本報、茲將續議事案、誌錄如下、（一）組織董事會案、當經票選、知源、沙健庵、張嗇庵、張退庵、江幹卿、劉烈卿、于香谷、袁南生、周獻卿九人爲董事、並公推江幹卿爲常駐董事、（二）今後工程之進行、由董事會負完全責任、

●大豐公司股東會紀事

草埝大豐鹽墾公司、於五月三十日、就南通城南、開第六屆股東會、下午四時開會、計到股東四十八人、共一一九一股、合一六百四十一權、首由董事長、報告本公司自丁巳開辦以後、災水患、更迭相乘、幾無可報之成績、上年由管理處江主任、親往勘度、擇要施工、修復西堤、以捍上流之水、浚通中卯酉河、以洩中部之水、冬又闢北卯酉河、開年豐城、西子午河、洩德豐等區之水、直達門龍港口、癸亥收入、遂達二十二萬八千元有奇、查癸亥以前六年、統共收益、不過二十二萬元左右、以工程較備之故、遂以一年超過積年之總數、而公司熟地十四萬餘畝、去年實地墾種仝稜、祇四萬餘畝耳、而收益已如此、足見本公司、事尙可爲、在事職員、節經甄別汰留、歲支額定、亦復力求撙節、目前一切現狀、較有新機、惟公司負債至多、所收於華地價、除用於該地償僅十餘萬元、現計各欠總額、仍達二百四十萬元、月息平均以一分計、即歲需三十萬元以上、而工程有用常支、有用枝節、補苴終屬無濟、非大舉售地、得一百數十萬元之鉅款、通盤籌計、分別償務之緩急、使本息逐漸減清、審度工程之遲速、使農產更續增進、支配用項、求于具體辦法之不可、查上年常會議決案、關於售地還債辦法、第一條甲說、於股東已分地、及社債担保地以外之泰豐、稱豐、成豐、主區地、七萬五千畝、連同祥豐等區紅地五萬畝、共計十二萬五千畝、每畝作價十元、共售出一百二十五萬元、以六十萬元辦重要河工、並還急債、以五十萬元還往來調欵、仍餘十五萬元、備給還存及清理界外地找價之用云云、曾經股東全體表決贊成、一年以來、雖未得受主、然今日從頭再計、亦舍此別無還債辦工之良法、又特別調款、去年議決案、提公司北五段于午河西、最優草地五萬一千畝、作價抵還、嗣又經在場股東提議、地畝作抵、小股東不便管理、不如以此項調款、改作股本、塡給股票、連同酬報一千元者、給予一千二百五十元之股票、曾經公決贊同、不意調款股東中、其未到場者、反對甚烈、迭函詰議、至再至三、不知辦事人、本無用心、惟案經公決、無權翻異、不得已以請俟本屆復議答復、至本屆如何議決、自以多數爲從違云云、次監察人報告賬略、收支兩抵、不敷銀十九萬二千七百二十六元、存款五百八十五萬五千六百五十五元、在款項下、銀五百八十五萬五千六百五十五元、鹽業收支兩比、淨盈三萬○四百九十三元、次公推陳茂之爲主席、討論事案、（一）上海股東、反對將調款改作股本、要求以祥豐等區作抵、公決祥豐等區、係大豐精華所在、已別有抵用、祇好請辦事人、另以其他可售之地畝、與之接洽、酌定價值、萬一不願得地、即每半年結算一次、（照複利法）俟公司有款時、再爲清償、（二）出售之區、及價格、公決指定時豐等區、價值分三等、上海每畝八元、次等七元、下等六元、並規定售地八萬四千畝、

●如皋

●縣參事會將開常會

如皋縣參事會、定六月一日、開六月份常會、現已通知城鄉各參事員、請其屆時到會、共謀進行云、

●西來庵籌組閱報社

西來庵爲靖江如皋交界之地、街市頗長、商業亦盛、惟閱報社尙付缺如、陳玉琳等有見及此、特籌組閱報社、增加市民之時事常識云、

●海門

●捉獲謀害親夫正犯

海門天生鎮陸姓、其子彼媳曾同奸夫、於今春勒斃、兇手在逃、陸某來縣控報在案、經縣署購線緝兇、昨在崇明將陸媳捉住、今解至海門究辦矣、

●嘉興

●平新交通之福音

浙西長途電話、業已次第開辦、惟嘉興新篁至平湖一段、尙未接通、殊與地方交通有礙、現聞本省電政監督辦事處、現已規劃嘉平新話線、一俟接一氣、俾嘉興平湖兩縣交通、得以無阻、業已將應用電桿木一百三十一根、分別運往新篁平湖一帶、沿途電放、一面調集工丁、開始工作、惟以路綫經過各處、或有鄉人偷竊桿木阻撓工作情事、故已函請本縣縣公署、飭令新篁警佐、督警加意保護、以利進行、將來此線告成、嘉平兩邑交通、將益趨敏捷矣、

●禾城繭行停市消息

嘉興繭行、自五月二十四日開秤以來、已有七天、收價雖高低不一、而收數則非常踴躍、茲以收額已滿、不必再收、故如西門外裕記等行、已定今日（三十一）停秤、俟夏繭上場、再行開秤、

●甯波

●懸賞通緝匪犯

寧台鎮守使昨訓令各屬文云、案據慈谿縣知事王施海電稱、據職縣自北鄉宓家壩發生擄殺重案後、續出西鄉桂榮生家刦案、經先後呈報、並請准予通緝在案、茲查桂榮生家被刦案內、拿獲犯王國祥供稱宓家壩擄殺一案、我路過上海時、同友人對我說起、係慈谿縣西鄉人王三全爲首做的、我並未同夥、又據供夥搶桂家之逸犯王保明一名、即係王國軍、年約三十歲、無鬚身中面方帶黃色、戴呢大帽、穿嗶嘰呢夾衫、並穿有馬掛各等語、伏查王三全王國軍二名、均著名綁匪、現又竄至慈境擄殺搶刦、殊爲罪不容誅、惟以該匪等此擾彼竄、巢穴無定、已飭職縣偵探隊長馳赴滬濱及鄰近各處上緊偵緝、並分報外、謹再電請、准將王三全王國軍二名懸賞通緝、並懸賞銀各三百元、准在準備金項下動支、俾易弋獲法辦等情到署、據此除分令外、合亟令仰知照、即便飭屬一體嚴緝、務獲解究此令、

●海輪之同班爭執

招商局溫州、寧波、定海、一路內班派之廣濟號輪、近因與上海平安公司之寶華輪同班行駛、甌海紳商出而反對、先後由溫州各紳士呈請官廳嚴禁、並稱廣濟輪曾有碰突裂炸事發生、上海招商總局得訊後、即電請浙江盧督辦、飭令甌海道署、將已下嚴禁廣濟同班之令撤銷、昨日聞溫州紳士堅請改班、官廳陳復盧督、亦有同班競爭、不免有害生旅行上危險、旣據紳民環請、官廳自以保護安平、維持秩序爲主云、

●紹興

●西小江發現支解屍身

柯鎮附近江墅村陳某、年逾花甲、捕魚爲業、「念六號」至紹蕭連界之西小江內捉蝦、在橫塘湖、左側桃花灣地方、見有炭簍一只、沈於江底、意謂過路客船所遺墜、貪心頓起、立即下水撈取、見簍上川柳條布單裹覆口、啟而視之、內儲人手人足、血肉模糊、慘不忍覩、其爲人謀害、棄屍滅跡不問可知、陳某一時膽戰心驚、仍然拋入江中、查該潮向宿遠方流丐、村落離遠、倘遇不測、喊救不甕、嗣後單身旅行者、注意及之、

公布欄

●江蘇高等審判廳

（民庭判決）顧春兆等與顧林榮因承繼及遺產涉訟上訴一案判決主文上訴駁斥第二審訟費由上訴人負担▲陳根林與蔡棟良因造價涉訟不服第一審判決上訴一案判決主文上訴駁斥第二審訟費由上訴人負担▲花慎之與花子明因減宗涉訟上訴一案判決主文上訴駁斥第二審訟費由上訴人負担▲唐東雲與唐禮珠因祭租涉訟不服第一審判決上訴一案判決主文上訴駁斥第二審訟費由上訴人負担▲顧祖鈞與朱雲泉等因田面涉訟抗告一案裁決主文抗告駁斥▲周富明與顧萬方因贖地涉訟不服第二審判決上訴一案判決主文上訴駁斥第三審訟費由上訴人負担▲鮑楚秋與夏俶等因欠欵涉訟抗告一案裁決主文抗告駁斥抗告費用由抗告人負担

（刑庭判決）邵芹孫爲誣告罪上訴一案判決主文上訴駁斥▲魏汝英爲侵占罪上訴一案判決主文上訴駁斥▲蔡應元爲和姦罪上訴一案判決主文上訴駁斥▲蔡陳氏因姦非罪覆判一案判決主文本案初判關於蔡陳氏之部分核准▲左阿虎爲強姦傷害上訴一案判決主文上訴駁斥訴訟費用由上訴人負担▲張篤莊因損壞經江都縣批示抗告一案裁決主文本案抗告駁斥▲奚迎喜即奚寶華因和姦未遂罪上訴一案判決主文上訴駁斥訴訟費用由奚迎喜負担▲陳文奎爲被訴妨害人行使權利上訴一案判決主文原判撤銷陳文奎無罪

●江蘇高等檢察廳

（批示）徐爾常聲明上訴由狀悉調卷核辦此批▲張岳三聲明上訴由狀悉候調卷核辦此批▲孫劉氏聲明上訴由狀及抄件均悉仰候調卷核辦此批▲孫仲賓訴請延不訊判由狀悉所訴各節是否屬實仰候令縣依法核辦此批▲顧常瑞訴請訊辦由狀悉仰候令催原縣迅予依法進行此批（五月三十日）

商情一覽

金融

國外滙票　五月卅一號
[illegible]

各國票價　五月卅一號
[illegible]

國內滙兌　星期六
[illegible]

金市　五月三十一號
▲英滙已高銀市電長 ▲期金暴好現條鎮定
[illegible]

銀市　五月三十一號
[illegible]

錢市　五月三十一號
[illegible]

蘇州金市　五月卅一號
[illegible]

蘇州錢市　五月卅一號
[illegible]

外國股票　星期六
[illegible]

(西商衆業公所股分市價)
[illegible]

查倉單　五月三十一號
[illegible]

食品

滬南米市
[illegible]

滬北米市
[illegible]

無錫米麥　卅一號
[illegible]

雜糧　五月三十一號
[illegible]

市豆餅
[illegible]

茶市　五月三十一號　星期六
[illegible]

交易所市况

上海證券物品交易所　星期六
[illegible]

上海華商紗布交易所　星期六
[illegible]

上海麵粉交易所　星期六
[illegible]

上海華商證券交易所　星期六
[illegible]

上海華商棉業交易所　星期六
[illegible]

棉絲市况

本廠紗
[illegible]

大阪紗現市
[illegible]

孟買棉花市
[illegible]

利物浦棉市
[illegible]

大連電報
[illegible]

海外棉電
(五月三十一日電報通信社電)紐約市場交割故全日無市報
[illegible]

花衣　五月三十一號
[illegible]

本機粗布
[illegible]

學生習字之好模範

習字範本

版本精貴　印刷明晰　定價低廉

大楷

王右軍大楷習字範本　歐陽詢大楷習字範本　顏真卿大楷習字範本　柳公權大楷習字範本　蘇東坡大楷習字範本　黃山谷大楷習字範本　米南宮大楷習字範本　趙孟頫大楷習字範本　董香光大楷習字範本　翁方綱大楷習字範本　成親王大楷習字範本　劉石菴大楷習字範本　錢南園大楷習字範本　何子貞大楷習字範本　張廉卿大楷習字範本　李文田大楷習字範本　陸潤庠大楷習字範本　鄭孝胥大楷習字範本

小楷

王右軍小楷習字範本　鍾紹京小楷習字範本

行書

王右軍行書習字範本　歐陽詢行書習字範本　顏真卿行書習字範本　蘇東坡行書習字範本　黃山谷行書習字範本　米南宮行書習字範本　趙孟頫行書習字範本　董香光行書習字範本　翁方綱行書習字範本　成親王行書習字範本　劉石菴行書習字範本

趙松雪小楷習字範本　汪退谷小楷習字範本　翁方綱小楷習字範本　成親王小楷習字範本

寸楷習字範本　小楷習字範本　行書習字範本　草書習字範本

此外尚有

有正書局發行

食後氣悶飽脹即服 消化藥片立見效驗

此藥性質和平、功能健胃消食、理濕化滯、凡食後氣悶飽脹消化不良者、每於飯後、用開水送服四片、積食立即消化、並使胃部強健、功效如神、定價大瓶一百七十片、大洋一元二角、小瓶八十片、大洋七角、外埠函購、郵票十足收用、詳細服法、另有說明書、承索即奉、總發行上海南京路中盆湯弄口、大生製藥公司、分發行杭州清河坊巷後市街口、大生製藥公司

百補鐵酒

古鐵材取用於藥籠者西人工諳化學知鐵為補身佳品法煉入藥功逾恆常本藥房精釀其酒名曰百補性既純和味又清甜當治男婦氣血兩虧脫力癆傷痢瘧失血咳痰帶紅肉顫心驚頭暈眼花精神耗散容顏黃瘦如服此酒無不頓見奇效若婦女經水不調臨期作痛以及子宮虛冷不能受孕服之更易應效以上諸症屢經試驗成許佳評服此者均覿到生春互相讚頌服法用溫水半盞是夕冲服二次半羹為度仕商賜顧宗認明本藥房牌號庶不致悞

上洋大英醫院藥房製

北四川路五十二號
愛普廬活動影戲院
APOLLO THEATRE
即海甯路北首
今晚開映
◀著名愛情新片▶
舞女良緣
時間　九時一刻
價目　一元五角　九角

上海唯一之影戲院
上海大影戲院
北四川路虬江路口
禮拜四起日夜開演　日戲五點半　夜戲九點一刻
價目　日戲○六角○一元　夜戲○四角○七角
(最新愛情佳片)　Rex Beach's "The Iron Trail"　七大本
鐵道風險
(加演新開)滑稽
禮拜六、二點半開演日戲、准演雷歌復仇、第二場、與夜戲同、禮拜日日戲、與夜戲同○三角
鐵道風險、爲美洲極北之實事、北地風物、如冰山雪海、最稱奇觀、而鐵道溜過冰山、其危險可知、夏季冰山初銷、而千萬艱險之情狀、殊覺可驚可愕也

門票小洋二角
大世界
新橋堍上海西
中國第一俱樂部
書場(樓下藝遊)　朱少卿楊家將　程小舫大紅袍　張亦舫果報錄　張少泉雙珠鳳　王步蟾打龍袍　張少泉果報錄　陸鳳儀綠牡丹
魔術場　夏荷生三笑　小阿四插金鳳　吉天相大套魔術　少林拳術　友明文戲　芳華二十八會唱　文班餘京戲　化男女合演化裝彈詞　社
共和廳　女子京戲　電光影戲
乾坤大劇場　新導社新劇
京戲場　文武京戲　電光影戲
新廳　西洋游藝　紹興文戲　哈哈笑戲
新場　揚州小戲(詳細鐘點及戲劇目錄請看大世界報)
東場(樓上遊藝)　黃玉山　張口笑　王殿玉　孟吉春　富春林　達姑娘　吳玉奎　劉大愛　劉香雲　田永奎　蔣九如　吉評三　金小梅　金小香　金姑娘　白雲姑　鍾三娘　金小蘭　金小鮑　特別口技　特拉相戲　雙簧(男演)　文武花鼓大戲　京音大鼓　梨花法　迷聲
南場　施家班女子戲法　顧秀娥女子申曲　同慶班鸚鵡文戲　王愛玉　王美玉　王寶玉女子蘇灘
北場　顧詠梅女子宣卷　鄭少賡化裝蘇灘　范少山　周瑞山時事蘇灘　星期團滑稽新戲
◀京菜舘西餐室素齋各種細點京蘇大菜珍禽異獸及一切遊藝無不俱備▶

中國模範游藝場
小世界
在上海新北門內
(門票每位洋一角)
(北市直達車輛來口門查照免會)　(北話中央四四六九號)　(南電話一百二十三七號)
請看莫悟奇
一星期
今晚莫悟奇君　在三層樓文明戲場的臺上　把他的夫人　用了催眠術　裝在箱內　連人帶箱子　用鋸子攔腰一截　分爲兩段　截了兩段　不希奇　還要返本還原　依舊畢活鮮跳一個人走出來　你道奇也不奇
公演期限　祇有三天　期滿之後　運往他埠
驚天動地的新游藝
▲我們的特點
▲這套魔術的公演代價　不是四元　便是三元　若是僅化一角大洋可以看到　除了小世界　恐怕全世界沒有了
▲外國人做這套魔術　不能返本還原　我們可以解開了　再接起來
▲這一副器具　從美國定來　爲中國人從來所未見
(其餘各場游藝概不更動)
(詳細鐘點請閱世界小報)

ABC新式汗衫

其質地及組織、乃從科學及美術上研究而來、既耐洗滌且不貼肉、可稱破天荒最完善的內衣
款式甚多各種襯衫短褲等中西咸備、樣子函索即寄
中國內衣織布廠製造　上海麥根路　電話西一九二〇
特設發行所　南京路P字一五三號(裝修將竣不日開張)
▲近埠經售處略錄▼
▲南京…晉和(下關)裕成永(府東街)萃華百貨商店(北門橋)
▲漢口…隆昌公司(俄租界)福康(歆生路)合衆(俄新泰里)
▲天津…華豐泰　裕泰　▲北京…福聚祥　新泰
▲青島…森泰　華昌　▲福州…布律吉(泛船浦)

六零六

快快拿外搽六零六給我搽！快快拿內服六零六給我服！
這個人因爲染了梅毒、所以渾身發現瘡毒了、他實在痛癢不堪、叫苦連天、現在他要把這痛苦速速去除、所以要拿這外搽六零六的藥膏搽敷、他搽敷不多幾次、渾身的瘡毒、就脫去痂蓋、成爲清白的肌膚了、他還有體內蘊毒、四肢很不活動、經絡時覺疼痺、所以要拿這內服六零六的藥飲服、過了幾天、他四肢就活動了、經絡就舒暢了、
價目
內服外搽六零六　藥水每瓶洋一元七角五分　藥膏每盒洋一元　橡盒二角
●急救時疫水　●防疫臭藥水
●解穢樟腦丸　●消熱明丹
定價特別便宜　藥品選求精良
上海四馬路中　太和大藥房發行　本外埠各藥房均有出售

旅行一覽

火車表

滬寧津浦京奉京津

●上行車●
上海開　上午七點(滬甯客車)　上午七點卅分(常熟客車)　上午九點(特別快車)　上午九點十五分(三四等車)　上午十一點(快車)　下午一點十分(滬甯客車)　下午三點三十分(滬錫客車)　下午五點十五分(滬常客車)　下午七點三十分(夜快車)　下午十一點(夜快車)
崑山開　[illegible]
蘇州開　[illegible]
無錫開　[illegible]
常州開　[illegible]
丹陽開　[illegible]
鎮江開　[illegible]
南京到　[illegible]
浦口開　[illegible]
徐州開　[illegible]
濟南開　[illegible]
天津總站開　[illegible]
天津東站到　[illegible]
北京到　下午三點四十分　上午十一點二十五分
●下行車●
北京開　上午九點五分　下午一點
天津東站開　[illegible]
天津總站開　[illegible]
濟南開　[illegible]
徐州開　上午六點五十一分　下午七點五十一分
浦口到　[illegible]
南京開　[illegible]
鎮江開　[illegible]
丹陽開　[illegible]
常州開　[illegible]
無錫開　[illegible]
蘇州開　[illegible]
崑山開　[illegible]
上海到　[illegible]

滬杭甬路滬杭段

●上行車●
上海南開　[illegible]
上海北到　[illegible]
上海北開　[illegible]
松江開　[illegible]
嘉興開　[illegible]
長安開　[illegible]
杭州開　[illegible]
閘口開　[illegible]
●下行車●
閘口開　[illegible]
杭州開　[illegible]
長安開　[illegible]
硤石開　[illegible]
嘉興開　[illegible]
嘉善開　[illegible]
松江開　[illegible]
上海南站開　[illegible]
上海北站開　[illegible]
(注意)表內凡有符號者係與滬甯接車

滬淞段

●上行車●
上海開　[illegible]
天通菴開　[illegible]
江灣開　[illegible]
張華浜開　[illegible]
蘊藻浜開　[illegible]
吳淞鎮開　[illegible]
砲台灣到　[illegible]
●下行車●
砲台灣開　[illegible]
吳淞鎮開　[illegible]
蘊藻浜開　[illegible]
張華浜開　[illegible]
江灣開　[illegible]
天通菴開　[illegible]
上海到　[illegible]

船期

輪船進口報告　五月卅一號(念八日)禮拜六
長江班　[illegible]
輪船出口日期
寧波班　[illegible]
通州揚州　[illegible]
定海石浦海門　[illegible]
汕潮粵班　[illegible]
崇海班　[illegible]
威海烟津　[illegible]
厦門香港廣東　[illegible]
福州班　[illegible]
烟台天津班　[illegible]
香港廣東班　[illegible]
秦皇島班　[illegible]
青島班　[illegible]
營口班　[illegible]
天津班　[illegible]
安東班　[illegible]
溫州班　[illegible]
香港小呂宋　[illegible]
香港班　[illegible]
馬賽班　[illegible]
各國郵船出口班　[illegible]
舊金山鈕約　[illegible]
美洲溫哥武　[illegible]
西雅圖班　[illegible]
孟買班　[illegible]
英國倫敦　[illegible]
德國班　[illegible]
意法美班　[illegible]
意國班　[illegible]
日本班　[illegible]
波特蘭班　[illegible]
西班牙班　[illegible]
各國貨船出口班　[illegible]

本埠新聞

各團體一致反對蘇米弛禁

▲兩商會議決兩項禁米出口辦法

▲兩商會聯席會議紀　本埠總商會縣商會、昨日下午四時、開聯席會議、討論維持民食、禁運蘇米出境辦法、主席宋漢章報告、謂兩商會自悉駐廈海軍在蘇採運軍米之消息、以事關民食治安、業經電請省長拒絕採運蘇米出境、今日會議、專爲討論積極應付辦法、經衆討論結果、決議㈠由兩商會電致本省各交通機關及海關常關、無論有無護照、請其一槪阻止蘇米出境㈡由兩商會電致全省商會及米業機關、一致監察、以杜私運出境、旋即散會、其致滬寗津浦滬杭甬各路局及全省關卡電云、㈠滬寗津浦滬杭甬各鐵路局、江蘇全省海關常關、均鑒、駐廈海軍、在蘇採辦鉅額軍米、無異移臂食、全省人民、一致反對、敝會等昨巳切電省長痛陳利害、報紙業將全文刊出、想蒙察閱、惟恐當局者悍然不顧、逕自採運出口、此則甘爲全省公敵、誓必全力對付、茲經敝會等於本日開聯席會議、決電請本省各交通機關、以保全民食奠安大局爲重、維持民八禁運成案、凡遇有報運蘇米出境、無論有無護照、一律照扣、免致激成鉅變、全省人民感且不朽、上海總商會縣商會叩三十一、㈡蘇全省商會、上海米業仁穀公所均鑒、本日致本省交通機關電、(電文同前)請一致主張、共同監視、以維民食、上海總商會縣商會叩三十一、

▲留日學會致省署電　本埠留日學會、根據前日(念九)常會時議決案、昨電請省長將廈門海軍採辦蘇米公文駁回、以維民食、文云、「紫老省長鈞鑒、報載海軍在蘇省採辦軍米十萬石、並開弛米禁、消息傳來、驚駭萬狀、查蘇省頻年災荒、小康之家、已有升米難糴之嘆、細民度日尤難、況値此青黃不接之際、供求成形相反、若果確實、則影響所至、何堪設想、爲特籲請鈞座、迅予電部、拒絕採運、以維民食、而安人心、不勝迫切待命之至、留日學會叩陷、

▲壬戌友誼社致兩長電　本埠壬戌友誼社、昨爲反對蘇米開禁事、特致電江蘇軍民兩長云、江蘇齊督軍韓省長均鑒、據報載海軍採辦蘇米數計十萬石、閱之駭異、查蘇省年來產米不豐、尙賴皖省兩貴等處源源接濟、故米價不斷長增高、倘若一旦開禁、價必倍蓰、貧民設食愈見艱難、即不挺而走險、必投溝壑待斃、伏祈鈞憲、俯念民生、迅乞電部拒絕、以保民食、而維治安、臨電不勝迫切請叩之至、上海壬戌友誼社叩陷、

▲商聯會致米業公所函　廣西路商界聯合會、昨致南市仁穀堂米業公所北市經售米粮公會函云、「報載蘇省准陸軍部咨准海軍採辦錫米十萬石等因、滬上各界、莫不驚駭萬狀、相繼抗爭、蘇省頻年歉收、求過於供、全省民食、且恃外米、倘再輸出大宗糧食、米價必且立時飛漲、閭閻民生、隱憂何極、況外間風傳、竟有米業市儈、奔走滬錫、乘機囤積、經營私運、目下市價因此驟漲至數角之巨、則奸商藉此圖利、無待証實、敝會以滬上米價斗漲、食力貧民、度日尤艱、倘再任一二市儈、操縱抬價、値此盜刦頻仍之秋、地方治安、何堪設想、根本救濟、端在米業、貴工所爲滬上米業樞紐、必有異知灼見、以慰市民、務望俯念民食所關、派員偵查同業、嚴禁私運、以平米價、倘有奸商不顧公益、藉此圖利者、則宣佈社會、公議處置、非特敝會感激無既、且粒食之民、亦同拜諸公之仁施矣、立候示覆、以慰羣望、廣西路商界聯合會啟、三十一日」

▲碾米公所特別大會　新閘路上海機器碾米公所、昨日常會改爲特別大會、正會長張樂君副會長曾影堂、評議員潘獻廷徐鴻奎周疇年、暨司月同業先後蒞止提議事、爲自蘇省開放米禁、此消息傳知、滬上人心、頓爲驚惶、米價已逐漸增高、當由曾影堂謂米價已見昂大、高米漲至十二元有奇、如若將來實行、則吾廠雖代客碾米、倘在廠內打包後、運出口者、一槪拒絕、商議之下、請張董事轉知各米行、勿得代爲經營此項軍米、張董謂米行仁穀公所、亦承各行推各董事、前數日已與各同業商議辦法、惟各行皆不願犧牲、代爲經營、被輿論攻擊、現因端節已近、結束儲欵忙碌、俟過端節後、開會集議一切辦法、總由司月請張會長將廠家與行家聯合加入米業公所、一致辦理、倘若開會等事、請通知吾業、俾同業至會參與會議、張君當允准、次由司月報告、近日據無錫常熟米業公所來函、述及近一星期間、錫市米價逐日升上、自聞陸軍部運輸軍米護照已出、人心更爲恐慌、故有貨者居爲奇貨、而農人出糶者亦少、日後市面無低落之象、現已開會、同業者簽字、勿願經營、惟奸商被其勾通、貪圖厚利、暗中偷運、殊難查知云云、即查其底蘊、使其不得偷運、以維兩地民食、次議運輸公司押運米中之米、仍有超過定額、屢次致函、竟置諸不問、議決日後再有押過定額、惟有將提單退回、

何使復縣聯會電

▲爲蘇米弛禁事

江蘇縣議會聯合會、前以蘇米弛禁、電請各機關力爭、已紀本報、茲奉淞滬何護軍使復電云、江蘇縣議會聯合會覽、艷代電悉、厦門海軍在蘇採辦米石、本署未准中央文電、究竟有無其事、無從懸測、事關民食、影響地方治安、已據情電請江蘇督軍省長查照核辦矣、特此電復、何豐林卅印、

反對解決兩外交案

北京政府解決金法郎案德發債票兩案甚急、昨總商會會員李徵五、周佩箴、曾致函該會、請設法表示、又旅滬浙江自治協會、亦有通電、分錄如下、▲李徵五等之公函　敬啟者、報載德發債票金法郎案、政府運動議員、許以巨賄、案已成熟、等語、此案關於我國前途甚大、凡我國民、不容膜視、用特陳請貴會、於今日會議時、即行提案、通電全國、一致反對、貴會諸公愛國熱誠、素爲各界所信仰、登高一呼、羣山響應、力挽狂瀾、在此一舉、敬布悲忱、諸希採納、此致上海總商會、李徵五周佩箴謹啟、

▲浙江自治會通電　各公團均鑒、王克敏甘心賣國、勾結猪仔議員、將金法郎德發債券兩案並舉、以全國命脈、危在俄頃、我人民稍一疏虞、遂淪千萬劫不復之地、敢乞伸義執言、一致聲討、急存亡、在此一舉、瀝血陳詞、諸希公納、旅滬浙江地方自治協進會叩陷、

王道尹籌備交卸

蘇軍民兩長、將王道尹缺改爲清鄉督辦、專司清鄉事宜、業已同意、會咨內務部、轉呈大總統核准、滬海道尹王賡廷、業已飭科籌備交替、聞該道缺將於七月一日實行裁撤、該道尹或將即行改授爲滬海屬清鄉督辦云、

總商會辦理選舉（通告）

上海總商會、因辦理第五屆選舉、昨特分發通告、通知各會員云、逕啓者、本會今値第五屆選舉之期、經四月二十六日第九期常會議決、於五月二十九日登報、廣告選舉並交替各日期、六月一日通函各會員、分發選舉票、十五日開選舉票、十六日通知當選會董、七月五日互選會長、十日交替各等因、在案、查商會選舉法、會董由會員投票選舉、會長由會董投票互選、茲送上選舉票一紙、會員錄一本、年齡不及被選之會員名單一紙、統希台察、並請先期投票、於六月十五日上午十時起到會、監視開匭、以昭慎重爲荷、除公函致外、專此奉達、惟祈察照、計附送選舉票一紙、名錄一本、名單一紙、上海總商會啓

發展南洋貿易之籌備

▲改定十日繼續開會

模範工廠、前爲推銷國貨於南洋起見、曾發起國貨工廠聯席會、共同討論組織代銷機關、連日委員王漢强、蔣夢芸徐賡華等、分別接洽未加入各工廠、及起草章程等、進行頗速、機關必須成立、由各工廠自行認股組織、其有不願認股者、則以出品加入、推銷南洋、共同合作云、該會原定三日舉行第二次籌備會、現因端節逼近、各廠公務忙碌、不便開會、故已改定六月十日、(星期二)繼續舉行云、

市議會預算提前辦理

上海縣知事公署、前據上海市議事會、呈請遵照現行會計年度、提前辦理編製預算表、及議決預算會期、將各項預算提前辦理、於五月夏季會議期內、提前由議事會議決、俾事實上進行便利、而符中央法令、並請建議省長通行各縣已經恢復之自治機關、一律提前辦理等情、當經沈知事轉呈省長核示、茲奉指令、呈悉、本案前據該知事呈請、業經據情咨請省議會核議在案、茲據前情、係爲便利事實起見、自應尋予變通、所有該縣市鄉會議決預算日期、在省議會未經議復以前、暫准照所擬辦理、並候通行各縣知事、轉飭各市鄉自治機關、一體遵照可也、此令等因、沈知事奉令後、除令知上海市議事兩會知照外、並分令各市鄉議事會一體遵照此令、

籌備中之展覽會

大陸報云、北河南路橋上海總商會之上海商品陳列館、定於本年十月一日起、舉行商標招紙展覽會、按商品陳列館、自一九二二年成立後、會迭開製造品化學品及絲品展覽會、此係第四次矣、其舉行之原因、係欲使已經註冊之商標、爲公衆所知悉、並防止重複及做冒、全國商店、均將派遣代表與會、蓋已致函全國各處商會省實業廳及各團體、請其相助爲理、俾此計劃可以實行、此展覽會祇限於國貨、總商會中、並擬請著名之律師、組織一顧問委員會、遇有重複之商標、即請其仲裁、

絲商抽收浚淞費

上海絲業會館、昨因同業籌繳浚淞經費一事、分致白絲號函云、敬啟者、浚淞經費一案、經於癸亥年十二月初八日、公同議決担認洋一萬元、分五年辦清、如數捐撥、自甲子年五月份新絲起、按照各號到滬包額、每包加抽規銀一錢、扣足五年停抽等情、在案、茲値新絲將次到滬、特再錄案奉布、即祈查照辦理、是所感禱、

法飛機交涉電文

▲法領與齊督之往來電

法飛行家杜愛西所駕飛機、業於二十九日安抵北京、且聞已有駛向奉天消息、該機在滬本可早日出發、惟中途因停泊地點問題、與蘇齊往返交涉以致延期、茲錄齊與法總領事往來電文併錄如下、

▲法領事致齊督電　㈠南京齊巡閱使鈞鑒、貝禮建大飛行家可在徐州降落、蒙貴使宜虞賜電具悉、感激無已、惟本總領事、應再向貴使聲明、貝君此次飛行北上、途中如不發生意外、或不遇大逆風減其速率、本意直達徐州、中途不停、惟貝君於該飛機、係初次乘用、機體性度、尙無完全把握、凡人力可施之處、自當盡力設法、俾可直達徐州、萬一發生意外、於不得已降落時、忠勇寬宏如貴使、務請以軍人急難相扶之誼待遇之、希查照爲荷、韋禮德勘印、㈡齊巡閱使鈞鑒、貝禮建飛行家明晨四點半離滬、倘風順九點可達徐州、沿滬寗鐵路飛行甚高、在南京東首過江、機件由伊機師配置、如無意外、無須於到徐州前降落、萬一發生意外、想貴使定能抛棄個人問題、以人道主義寬宏待遇、此次飛行、原屬創舉、貴國政府與以便利、此頌勳祺、韋禮德儉印、

▲齊督致法總領事電　㈠上海法總領事韋禮德先生鑒、前電計達、貝禮建飛行家於今晨六時四十五分、安全飛航過寗北上、觀其技術之純熟、具見其勇毅之精神、良堪欽佩也、特此電聞、齊燮元艷印、㈡韋禮德先生鑒、據佩兩電均悉、南京爲要塞區、且非原來指定降落之地、本使意見、幸承貴總領事諒解、甚佩、至該飛機如果發生意外、不得已降落時、自當予以扶持、盡其友誼、可請閣下釋念、特此奉復、並頌公祺、齊燮元艷印、㈢韋禮德先生鑒、艷電計達、頃據徐州陳鎮守使電稱、法飛機於本早九時抵徐一路平適、中法人士、蒞場歡迎者甚衆、於十時四十分由徐赴濟、機件並無意外損壞、約今晚到京等語、特奉聞、敬賀安平、齊燮元艷二印、

美飛機即將抵滬

▲約在星期一日午刻

文匯報云、據今日美總領事署宣布最近之消息、美國環球之飛機三架、約於下星期一晨十一至十二點鐘之間、可以抵滬、據其現定之計劃、係於星期一晨破曉時、自長崎飛起、沿途並無勾留、逕來上海、有美軍艦五艘、在沿途照料、關於降落之水面上、面積其大、蓋機既着水後、尙須前進若干路、方可停住也、在淞東方面、美孚油池及光裕油池之間、已建立浮標、俾飛機作停泊之用、並指定一舢板、保護飛機、免受損傷、領署中刻已來請各界、在最近之岸上、參觀飛機降落、飛來之機、係第二第三第四三號、當順序降落、其第一號名芝加哥、駕駛者、爲司斯司大尉、機師亞脇得氏、自馬汀氏在呃拉司凱失蹤後、司斯司氏即升充此飛機隊之司令、第三號名波司頓、駕駛者、爲威得大尉、第四號名紐屋里司、駕駛者、爲納爾遜大尉、俟飛機降落後、即由招待團乘船前往、迎接諸飛行家、自海關碼頭登陸、而往禮查飯店、本埠美人、即在該處設宴款待、但諸飛行家尙須查察機內引擎、而次晨即須動身、亦無暇歡讌赴宴也、自上海動身後、先往厦門、再往香港、沿途亦有美艦照料、大晚報云、美飛機抵滬之期、今日尙無確實消息、倘照其原定之計劃、於下星期一晨、自長崎動身、則當日午前、可以抵滬、降落地點、前已擇定陸家嘴、距離黃浦灘、約有六英里有零、屆時將受美官場及其他團體之歡迎、美國商務部代表伊司要大佐、前曾籌備歡迎之事宜、今日尙未接到飛機抵滬確期之報告、今日又至陸家嘴、覆勘一周、江中已設有浮標、據云降落時、可毫無困難、蓋各種設備、所以維持飛機之安寗者、均已辦理妥善、飛機在滬勾留幾日、尙未確定、歡迎之手續如何、在其抵滬前、亦未可預定、但公共歡迎會、必須舉行一次、星期三晚、在凱多烈氏家、由美國婦女俱樂部舉行之慈善跳舞會、諸飛行家或可參與云、

水電廠價爭歸省庫之通電

本埠學界、昨接江蘇省立學校聯合會代電略云、閘北水電廠、改歸商辦、應繳正價一百二十萬元、又營業費六十萬元、兩共一百八十萬元、此欵既係變賣省有實業而得、自是屬於省庫、無有否認之者、即政務會議中、軍民兩長、亦因省庫之艱窘、省欵之不宜虛擲、曾列入彌補省欵積欠辦法之中、未聞有歸國庫之說、當日結果、紀錄具在、可以復按、我省校同人、前曾有組織教實銀行之提議、即所以爲省庫保存此巨欵而善用之、俾可生利、而免消耗、乃聞財政委員會議時、財廳長報告、此欵經決歸還國庫欠欵、於是議決分存中交兩行、作爲國庫臨時存欵、雖未指明用途、而未能作爲省事業之活動、則已確定、夫國庫省庫之劃分、考諸舊議案、按之新憲法、俱與現制根本不同、即謂整理以往省庫、是否有虧國庫、尙屬疑問、再退一步言、就令省庫果欠國庫、亦未宜挖肉補瘡、提此注彼、在國庫得此一百二十萬、不足言救濟、在省庫失此一百二十萬、則立將破產、前日各校爲經費事、在省署集議、僅爲請求端節前、發四月份費一事、揭竿相持、至五月之久、卒未解決、是省庫危殆、已達極點、兩長旣有五月一日以後、省欵不能用國欵之嚴令、一面又復追歸舊欠、是絕變也、國之於省、猶之父子、父子絕交、寗不可痛心、省旣破產、國豈能存、財政委員會諸公、感於財政當局之報告、遂將產價分存南京中交兩行、省校同人、期期以爲不可、本月迭經在寗集議、詳加討論、認爲此項欵旣屬省庫、處置方法、最小限度、同一保存、亦應入存江蘇銀行、以明性質、廠價何日能交、固未可必、但當此省庫危急存亡之秋、同人不得不力爭此欵、以爲救濟本省財政、與本省事業、至有關係、其三千萬省民、當具同情、願共起圖之、云云、

閘北商聯會今日開會

▲討論蘇米開禁及閘北水電兩要案

閘北十一路商界聯合會、昨因蘇米開禁問題影響全省民食、尤以滬埠爲甚、此訊初傳、該會首即致電軍民兩長、表示反對、刻此問題、已引起全埠人士之反響、然雖文電交馳、而軍省兩署迄未見採納之表示、一方並傳錫米已有臺批運滬之風說、是非詳切妥議遏止不可、而前此官民爭執、激成罷市風潮、閘北各公團奔走呼號、以換得之閘北水電商辦案、原定五月一日由籌備處實行接收、嗣因招股方面受有影響、故改爲五月一日決定商辦、限期撥款接收、日前籌備處雖聞已開創立會、然其進行如何、尙未向各公團稍有報告、恐此隔閡情形、難免不滋生誤會、目下大局未定、此後來日方長、幾經艱困以爭得、決不能任其再有疏虞、是前此公團聯席會議決之「閘北公團監督商辦水電委員會」亦應早日成立、以維原案、而促進行、昨特通告全體評議員、定今(一日)下午七時、在本會會所開評議大會、討論兩案之進行云、

祥泰夥友遇匪（近聞）

字林報云、祥泰木行、於昨日開年會、主席晦何納氏、除作營業之報告外、並述及該行西夥丁思慕氏、在福建被匪擊死、又凱氏及華夥三人、亦均爲匪擄去一節、先說明遇匪之日期及地點、(本報前已有記載茲不贅譯)旋謂刻已派西夥卡勞附前往該處、與當地官廳、磋商營救之法、但官廳中似無權、且似未敢採取迅捷之步驟與匪相抗、又謂此次之事、足以引起英美及他國政府之注意、以後不得不取必要之方法、以保護外僑之生命云、

蒲淞水利會籌備訊

蒲淞水利會、自發起以來、會員之加入者、尙稱踴躍、惟于豐鈩等對於此案、曾經一度之討論、結果似非交市議會辦理、恐不能達到完美之目的、故決定先交議會同意、嗣後再籌劃疏浚事宜云、

京漢路工會之呼籲

▲爲楊德甫被殺案

京漢鐵路總工會、昨爲該會委員長楊德甫被殺案、寄快郵代電到滬云、全國各工會各團體各報館各學校均鑒、本月十三日敝會委員長楊德甫先生在漢被蕭耀南無故逮捕、嚴刑拷打、二十六解送洛陽、二十七早慘遭吳佩孚之毒手、逕行槍斃、凡有血氣、莫不髮指、縱曹吳軍閥、擁兵稱亂、無惡不爲、前年敝路工人、因爭集會結社之自由、釀成二七莫大之慘劇、乃血肉未乾、又遭殺戮工人何罪、受此摧殘、是而可忍、吾人類寗有噍類耶、萬望全國同胞、主張正義、一致聲援、與其楚囚對泣、易若魯陽揮戈、誓除此獠、以障生存、臨電不勝迫切待命之至、京漢鐵路總工會叩號、

永餘被刦案詳情

英租界天津路長壽里永餘莊、前日遭匪白晝搶刦巨贓一案、已誌昨報、茲據該莊跑街某君、述及是日盜匪入內、僅有三人、門外站立一人、把守大門、汽車內尙有二人、似係汽車夫、三盜匪入內後、留一盜守立客堂、二盜走至西廂房賬房、甲匪即將手槍在賬台上一拍、聲稱鈔票在那裡、午前莊內曾派夥至某銀行購買鈔票洋一萬一千元、計十元鈔票五十張一紮、共二十二紮、儲放賬台南抽屜、盜等走入賬房時、賬夥正在檢視紮數、乙匪瞥見、即將抽屜鈔票、盡數攫取、在身邊取出布袋將鈔票盡納袋中、綑見賬台上儲有現洋、甲匪即隨手攫取二十五元、故共計搶失鈔票一萬一千元大洋二十五元、甲匪臨行時、尙持槍作欲擊狀、嚇伙夥勿回顧、迨出大門後、各盜先後奔回汽車、向東駛去、查此該盜等下汽車後、逕行走入永餘莊、似預偵知購得大宗鈔票跟蹤追至、是以走入賬房即稱鈔票在那里、盜等在內搜刦、不過數分鐘、並無爭吵聲、故後面出店及老司務等、均未知覺、駐守客堂之丙匪、因見一夥欲行出外、曾被阻止、捕房方面自錢業公會法律顧問襄理司郁辦律師、於昨上午至捕房面懇從速追緝贓盜、現正飭探嚴密偵緝、以免讀贓云、

張心撫復漢口路商聯會函

納稅華人會理事張心撫、前通函聲明辭去理事、後漢口路商聯會會去函挽留、張至昨日復去一函、允即復職、函云、敬覆啓者、接展公函、謬承開會挽留、心撫抱病經旬、未獲裁答爲歉、心撫辭職之意、早邀公鑒、茲讀來函、提出四端、能一致撑起鐵肩、終底於成、宏猷大願、鄙意正同、惟勗勉之詞、責備之義、愧悚交併、溯納稅華人會、組織、非一二理事所可壟斷、聯頓完全爲本埠全體納稅市民所組會務、市民應有之責任、亦非一二理事所可攬攝、理事不良、亦當由市民起而監督、致發生難題、引退辭職、心撫有所不解、是否傳聞有人誣納稅會理事於公庭、謂心撫知難生畏、自由引退、心撫未敢承也、當即日復職、聽候法庭公判、即刀鋸在前、斧鉞在後、心撫甘受法庭裁決、不肯取巧卸肩、貽天下後世之唾罵、貴會未察下忱、不准心撫辭去、自當遵從、惟一語與全埠納稅市民約、整頓會務、希市民起而共爲監督理事、請自心撫始、如能俯如所請、再當出席料舉一切也、扶病抽毫、諸多草率、惟希亮察、此致漢口路商界聯合會、張心撫謹啓、五月三十一日、

浙財政調查會職員會

▲下星期再開大會

浙江財政調查會、昨日下午四時開職員會、到會職員八人、由褚輔成主席、議決各案錄下、㈠緣起、即照魏伯楨交來草稿通過、㈡調查細則、推陳仲屛起草、大意分若干項目、每項各爲一組、所有調查所得材料、槪交編纂幹事彙集、㈢致函浙財政廳印花稅處、紙烟捐稅局、煙酒公賣局、沙田局、索取收支報告、㈣分配職務、(文牘)毛西峰、金潤庠、嚴愼予、(會計)周佩箴、陸吟笙、(交際)陳仲屛、周椒青、張一鳴、㈤定下星期開大會、議畢散會、

省教育會幹事常會紀

五月三十日下午五時江蘇省教育會開幹事員常會、出席者八人、袁會長主席、「議決事件」㈠江蘇省長公署咸代電獎勞捐一案、正力籌他欵、倘能有成自當籌議停止、議請先行重申禁令、以示爲民除害之決心、擬電則照發、㈡嘉定私立唐行農村小學校校務主任朱椿來函、爲南行鄉第五初級小學校校長陳德馨摧殘學生、蹂躪學校、請函縣教育局查明酌辦見復、「報告事件」㈠報告江蘇省公署批本會與教育行政委員會省立學校聯合會合組江蘇省教育經費委員會、聽准照辦、又復函江陰罷學案、已令廳派員徹查、㈡報告江蘇教育廳函知省令實施本省科學教育、㈢報告南京總商會來函、抄寄分陳部省、請勿任省議會延期文一件、㈣報告蘇納侯君函知查辦江陰罷學風潮案經過情形、

楊庶堪已抵滬

▲前晚五時

廣東省長楊庶堪、勵身來滬、業誌前報、茲悉楊君因事、略有耽擱、業於前晚五時、乘輪抵埠云、

康同璧女士來滬

萬國女子參政聯合會名譽副會長康同璧女士、新由南洋歸國、於日前由青島來滬、省親、現寓愚園路乃父康有爲住宅、康女士係中國女界留學第一人、精通中西學說、本埠女權同盟會等女團體、將定期請康女士演講云、

安南總督將來滬

法國安南總督、近由安南來滬、不日抵申、江蘇特派交涉署、已奉外交部令行江蘇特派交涉員、妥爲照料保護云、

日久邇侯爵過滬

日本久邇侯爵、現因赴歐旅行、並以日本童子軍副理事長之資格等、出席丹麥童子軍國際大會、與巴黎萬國運動大會、乘坐日郵船鹿島丸、於前日晨六時半、安然抵滬、隨在日清汽船會社碼頭上岸、再由矢田總領事運警察署長等迎赴總領事署稍憩後、分乘汽車二架、參觀市內各處約一時間、於五時半回鹿島丸、該船已於昨午十二時離滬赴歐云、

全國運動會選手慰勞會紀

▲到二百餘人

江蘇省教育會、中華體育協會、上海女子體育師範、辛酉學社等十四團體所發起之全國運動會選手慰勞會、於昨日下午二時、在北四川路中央大會堂舉行、各選手代表到者、有王振升、吳炎章、李峻耀、黃文建、駱美輪及滬江女體專學生等、選手領袖有沈嗣良、吳志青等、此外尙有中西四團體之男女代表、中華體育師範、愛國女校、宏文學院、上海女子體育師範等校學生、及其他男女來賓約有二百餘人、振鈴開會後、由沈信卿代表章君疇主席、致開會詞、先報告加入慰勞會之各團體、次謂今日開會、含有二種意義㈠欲求健全之社會、必先有健全之個人、赴全國運動會之諸君、均爲社會之健者、故吾人樂於歡迎之、㈡此次全國運動會成績極佳、希望在來年第七次遠東運動會中、能獲勝利、今日藉預誌慶祝云云、次由東亞體育專門學校稽醒罹代表全體致歡迎詞、略謂此次全國運動會在鄂開會、同人雖羈身滬上、然此心已隨諸君以去、每日必先閱報藉知大會消息、一方面籌備慰勞、設備雖極簡便、用心固極真摯、余今日感想覺中國素重文輕武、致有病夫之目、此次全國運動會、雖爲明年遠東運動會之準備、然亦爲洗刷中國病夫之機、刻下中國雖無加入萬國運動會之資格、然能積極提倡體育、則亦不難達到、且觀於上次中華教育改進社在濟南開會、及此次全國運動會之精神、中國教育前途、固極有希望云云、次由沈嗣良、吳志青、王振升三君、致答詞、沈君略謂此次華東選手、雖列第二、然於華東同各得二個半錦標、余爲八大學體育會職員之一、並不敢代表華東、蓋因華東方面、尙無正式體育組織也、此次歸途中華東各體育代表均以華東無團體爲憾、擬即從事組織、而中華體育協會、亦在全國運動會中、確定基礎、並已推定張伯苓盧煒昌二君、爲委員長、定七月三日在南京開成立會、余在全國運動會、見有可喜之點甚多、㈠辦理全國運動會者均係華人、㈡華東成績極佳、㈢女子體育發展極速、㈣內地各省亦知提倡體育、深望體育先進各省、勿驕滿自阻進步云云、王君略謂全國運動會、爲一極大會集、而此次因會場建築及設備未臻完善之故、致成績頗爲減色、又各選手赴會時、所坐艙位、亦當優加待遇、俾其能力能充分表顯、否則決不能超過從前紀錄云云、次由吳小演說、詞從略、是日本請汪精衛君演說、因届時未到、即表演餘興、㈠辛酉學社絲竹、㈡愛國女校舞蹈、及進茶點、至四時許散會、

朝鮮商業視觀團

朝鮮仁川商會前因滬鮮直通航線開始、特組織視察團來華觀察、以誌紀念等、已誌前報、茲聞此項觀察團、業已組織完備、准本月二十六日、由仁川出發、經金山等處、二十日抵滬、七月二日赴南京、四日赴青島、八日歸仁川、該團計團員二十八人云、

張清澄返滬

上寶區捲烟營業稅徵收局局長張清澄、上月間因母喪北上、業已事畢、已於二十九號回滬、聞於兩三天內、即到局辦事、所有久懸不決之檢查員問題、亦可望不日解決云、

新委駐滬副領事

▲田島昶氏

日外務省日前令委田島昶爲駐滬副領事、又任田本一策爲駐津副領事、田島下月即須來華任職云、

童子軍團體訊號比賽

本埠各團童子軍聯合舉行各項比賽、已屢誌本報、聞團體一項、已自昨日起分區舉行、西區於昨日午後在膠州路貧兒教養院舉行、東北兩區、定於今日上午八時半起在北四川路橫浜橋廣肇操場舉行、中南兩區定於明日午後四時半起、在公共體育場舉行、並聞選手比賽訊號一科、亦定於今日午後二時起、在江灣跑馬廳舉行、評判主任由副總教練經乾林君擔任、又各團附屬之幼童隊、今日午後於二時半起在體育場婦孺運動場內舉行、團體及選手各種比賽、評判爲王英超俞元爵陳廷楨三君云、

昨日江灣賽馬之成績

第一次　練習　賽一里
馬名　騎師　重量
(一)金菊Golden Chrysathemum　李明度　一四三
(二)開虎滿Kashmir　白露特　一四四
(三)拉鐵芬也Bight Royal　軋雷　一五三
時間二•○五•三頭馬勝二乘二三馬相距三乘

第二次　拍賣　賽七法郎
(一)拍賣歐浦Primateship　劉順德　一四二
(二)好事匹立特Hoshitality　胡惠林　一四八
(三)好停倫Home Run　麥邊　一五二
時間一•四九頭馬勝二乘二三馬相距一乘半

第三次　讓量　跳浜
(一)立可納脫Nicellite　美登　一六二
(二)白特利Battletree　拿而　一四八
(三)被得飛Petersfield　立台而　一六九
時間四•一一•四頭馬勝一乘半二三馬相距四乘

第四次　讓量　賽一里又四分之一
(一)抱特蘭Borderland　大羅司　一四六
(二)老不來Robbery　白克而　一六二
(三)利兜歐浦Leadership　克勞根　一五九
時間二•三七•四頭馬勝四乘二三馬相距數乘

第五次　賽九法郎
(一)北京城City of Peking　克勞根　一六五
(二)勝來司帶Century Star　白克而　一五四
(三)地密特蒙The Midlight Moon　大羅司　一五七
時間二•二五•一頭馬勝一乘半二三馬相距一乘

第六次　賽四分之三里
(一)綠菊Green Chrysathemum　恩卡棠沙　一五二
(二)墨西哥麥南Mexican Money　海摩維處　一五五
(三)提也根D'ye Ken　余兆焯　一四九
時間一•三○•四頭馬勝半乘二三馬相距一乘

第七次　拍賣　賽一里又四分之一
(一)軋軋愛司Goo Goo Eyes　海摩維處　一四二
(二)紐約城City of New York　宋立峰　一四八
(三)阿福道及Artful Dodger　拿而　一四五
時間二•四十頭馬勝半乘二三馬相距一匹

第八次　賽四分之三里
(一)林肯來Lincolnshire　劉順德　一五五
(二)及克亞蘭頓Jack-O-Latern　白露特　一五二
(三)印地安Indiana　拿而　一五二
時間一•三一頭馬勝二乘二三馬相距一乘

第九次　賽一里
(一)英吉利麥耐English Money　海摩維處　一五二
(二)潑倫寡Plumpton　白克而　一五二
(三)阿拉休來Irish Lad　倍而　一四七
時間二•○四頭馬勝半乘二三馬相距一乘半

第十次　讓量　賽一里半
(一)福司蘭Forestland　大羅司　一四七
(二)考弗來脫Covelite　劉順德　一五二
(三)等待郎來Daddy Long Legs　海摩維處　一五八
時間三•一一頭二馬並馬三馬相距三乘

第十一次　賽一里半
(一)邦立蘇格蘭Bennie Scotland　大羅司　一六四
(二)勃來海潑登Becklampton　史兵飛　一六一
(三)亞立鐵司脫Oliver Twist　美登　一五二
時間三•一三•三頭馬勝數乘二三馬相距四乘

限制江灣賽馬意見書

▲列舉理由六端

寶山縣縣議會議員陸慎安洪蘭祥邵光祖等在該會提出限制江灣賽馬意見書一件、原文照錄如下、爲限制賽馬陳述意見事、竊闔邑公民湯有爲等、爲請議限制江灣賽馬一件、曾於五月廿七號由本席等介紹請議、已經公決交付特別審查在案、竊本席等對於此案、以爲與世道人心、及地方治安有密切之關係、非嚴加限制不可、爰分述理由如下、(一)萬國體育會、在江灣所設之跑馬場、每年賽馬次數、漫無限制、其宗旨並非注重國民體育、實有借名斂錢之目的、故名雖爲跑馬場、實係一大規模之賭窟、且每次賽馬輸贏、動輒鉅欵、此足以引起青年男女貪利之心、亦實爲喪失廉恥之大原因、(一)每屆賽馬、一班青年男女、爭先恐後、麕集於跑馬場、其中良莠不齊、從此各施勾誘技倆、每以禮拜六跑馬爲佳會之期、喪錢辱身、無奇不有、此足以損壞風化、違背人道、(一)凡往賽馬之青年男女、無論有錢無錢、必須預籌鉅欵、作購票參與賭賽之資、洎賽負後、其無錢者勢必惡念橫生、挺而走險、無所不爲、(如閻瑞生之故事、)而有錢初雖尚可維持、然日久屢負、勢必債台高築、至不得已而破家喪身之禍、亦將隨至、然則影響於個人及社會、豈淺鮮哉、故賭風最熾之地、其盜賊必多、此不待智者而後知也、(一)凡賽馬者、大概負時多而勝時少、即有所勝、而倘來之物、恒不甚惜、隨意揮霍、終歸於盡、此徒損個人儉德之習慣而已、云云、

俄船擬拆卸零售

吳淞口外停泊之俄船愛爾能號、前有秘密出賣消息、曾經俄僑通商事務局得悉、當經給發布告、略以俄國政體未解決、無論何人不得受買、近聞該船上俄難民、已悉行起岸、該船船主擬將該船拆卸零賣、事爲官廳聞知、現正密查偵察、一面擬曉諭人民、不得承買云、

庵產充公之反響

▲靜安寺致韓省長函

滬南地藏庵古刹、前因該住持不守教規、經上海縣收爲縣公產、出售於救火會、現靜安寺主持谷雲以爲不能因個人問題、而毀滅寺院、茲特具呈韓省長請求恢復、聞其他各叢林亦將繼起力爭、以保庵產、其呈文探錄於下、爲依法請求、訓令查復充公庵產事、竊滬一埠、爲華洋雜居之地、自民國肇興、各處兵禍連綿、人民紛紛集滬安居、於是市井盛況、地價頓貴、往往有一種不肖之徒、前清綽號破靴黨、民國俗呼爲吃廟黨、專喜利僧衆、剝削佛地、借因產而被害者有之、借權勢力而爲其魚肉者有之、地方官長聽信愚弄毀謗寺廟者亦有之、外國保護宗教不遺餘力、我國如此摧殘、良非尊重道德、豈爲地方幸福、滬南之地藏庵係明代古刹、垂歷有年、茲閱新聞報揭曉表內、將地藏菴籍爲縣公產行將出售、不勝駭異、查民國五年前、既有大總統教令保護寺廟財產在前、繼則內務部頒行管理寺廟條例規定不得將寺廟財產充公、並又十二年平政院判決令、明限寺廟財產純爲屬諸寺廟所有、不能混爲地方公產及官產、法律繫繫、安能蔑瀆法紀、照時效期內以管理寺廟條例第十一條及十二條規定事項應請鈞署依法訓令上海縣知事詳予查復、收回出售之佛教財產、實爲德便、謹呈江蘇省長韓、鈞鑒、

眼鏡業工人罷工說

▲要求增加工資

中國眼鏡同業各家工人六百餘人、近因要求店主增加工資不遂、有於今日起實行罷工之公函、寄達各店主中國眼鏡公會、曾於昨日下午、舉行緊急會、討論結果、以同業工人之工資已極豐富、不應不事磋商、即效尤罷工要挾、故決以冷靜態度對付云、

製墨工人加薪潮

▲昨日擬出條件

本埠旅滬婺源籍製墨工人、因生計維艱、難獲一飽、現向店主要求工資、組織工會、推出各店代表十二人籌備一切、昨日工人向店主提出條件、分對內對外兩種、對內限定全體工友、於春莊每月工作、不得過百工之外、(每工即每墨一件)端節後每月不得過七十工之外、中秋後仍照春莊限度爲定、以期改良生活、凡屬工友均須遵守、對外、(甲)增加工資、每工照原有工資改爲紋銀一錢二分、一衆錢改爲大洋五分、月規酒資每月三角、(乙)工人遇有疾病時、須有相當補助、俾工人調養醫治、而店主不得虐待工人、以及私欲開除工人、以上所擬條件、勞資雙方、均當實行遵守云云、

平教會教務會紀

上寶平民教育促進會、昨日下午四時、在四川路青年會、開教務討論會、到各平校代表三十餘人、傅若愚主席、晏陽初演說平教進行方法、略分六端、一、工具、二、教員、三、懇親會、四、獎勵、五、宣傳團、六、教法、演說後、並由各代表詳加討論、務求平民樂於求學之法、討論良久、決用獎勵法引誘之、六時散會、並訂期繼續討論云、

南洋公學同學會徵求會員

▲今日起開始徵求

南洋公學同學會定於今日起開始徵求會員、並擬以徵求永久會員之所得、儲作建築會所之經費、徵求隊分本埠外埠兩種、各分十隊、其外埠隊隊長爲王君宜周全廣包培之胡文甫周慶筋陸步青孫家聲趙運文李澤民應溥泉十人、本埠隊長爲康通一凌竹銘陸達權沈叔達林轍惟林康候徐新六潘銘新張廷祥康談伯等十人、均係由臨時理事會推舉、副隊長無定額、須由各隊長延請、昨該會爲徵求事致函各會員云、敬啟者本會自成立以來、尚無固定會所、昔年得盛公杏蓀資助、方得賃屋一椽、爲同學集會之地、嗣公捐館、經費支絀、所租會所、無法維持、近年會務日繁會員日衆、尤覺有自建會所之必要、但今經濟緊張之時、捐募難期集事、本年上海舉行年會、曾提出修改會章、將會員會費分爲永久與普通兩種、凡一次繳納二十元者、即爲永久會員、此項會費、儲備建築會所之用、並推舉基金監、以任保管之責、如此會員方面一次繳納之後、即省年年付費之煩、且爲數無多、輕而易舉、在本會方面則集腋成裘、建設會所、指日可待、茲特擬定徵求會員辦法十條、並推定徵求隊長、本外埠各十人、以六月一號起至七月二十一日止、爲徵求期限、執事愛校愛會、不後於人、務乞加入於永久會員之列、並就相熟之同學、廣爲介紹、以期衆志成城、無任企盼云云、聞張菊生陳杜衡章仲和曾鈞爾張叔良諸君在該會開始徵求會員之前、已繳費爲永久會員、至該會徵求會所用印刷品、因印刷錯誤、須至明日方能發出云、

家庭日新會開會

本埠家庭日新會、因本屆年會在即、亟須討論進行辦法、特於昨日分函各會員、定今日開會、並報告上次開會議決之籌備辦法、

小學生國語演講會

▲本星期六開會

本埠試驗區小學校學生國語演講會、定本星期六(六月七日)下午在尚文門內縣教育局舉行、每校學生計高級一名、中級一名、加入演講之學校、爲尚公日華萬竹暨二師附小等小學校云、

近日運滬之浙繭

嘉杭甬湖通轉運公司車運浙屬鮮繭來滬、已達三千四百十九包、均誌本報、茲將近三日間由浙屬各站續到鮮繭、彙誌如下、(念九)復興運交震大鮮繭一百二十一包、信昌運交瑞豐一百三十九包、久成運交第二廠一百念包、寶記運交永泰四百念包、通和仁運交九溪一百十五包、久成運交第三廠八十八包、公大運交天來三百包、公記運交安記棧五百六十六包、(三十)兆豐運交恒隆一百十包、同豐運交元豐三百包、公益運交元豐三百包、同和運交震大二二包、(二十一)緯綸運交慎興一百八十六包、怡和運交怡和廠四百五十八包、以上三千七百三十四包、連前總共運至本月三十一號止、共計七千一百四十五包、均由浙屬拱宸長安臨平許村等站裝來、至南北兩站分卸、由駐站繭捐委員會同海關打手、各驗放行、

早烟改良會會議

中國早烟改良會、於昨日下午二時在煙業公所開職員會、到者三十餘人、公推陳良玉主席、報告略謂本會成立多時、各項會務及烟公作等急待進行、務希諸君詳爲討論切實積極進行辦法、各會員議決辦法如下、(甲)公作簡章現已擬就資本額定五萬元、分四次招股、第一批招足一萬二千五百元、即行開辦、該項股分由各發起人每名認股五百元、不足時再招外股、(乙)烟筒式樣甚佳、議決由陸順興承造、(丙)決定於下禮拜六即午月午日、召集同業開全體大會、分配公作股份、

五月份上海物價指數表

財政部駐滬調查貨價處所編五月份上海物價指數云、本月總指數爲一五四•三、比上月已同高百分之○•五、比去年本月跌落百分之二•七、一般趨勢甚爲鬆者、如糧食、其他食物、及雜貨三類、均見升漲、而疋頭及其原料及金屬轉形低落、又雜貨類中燃料與工業用品之漲風最熾、而建築材料之跌勢亦復不弱、節關追近、商家例須結賬、在最近之一二週內、本埠物價、或不致一再向上歟、茲列本月份指數表如下、

十三年五月份上海物價指數表

類別	二年二月	十三年五月	十三年四月	十二年五月
糧食	一○○•○	一三二•七	一三一•九	一五四•一
其他食物	一○○•○	一六四•二	一五六•九	一五八•八
疋頭及其原料	一○○•○	一五四•八	一五八•七	一五四•九
金屬	一○○•○	一六四•五	一六七•四	一六二•四
雜貨　燃料	一○○•○	一六三•○	一五九•三	一六九•五
雜貨　建築材料	一○○•○	一四九•二	一五五•四	一六二•三
雜貨　工業用品	一○○•○	一七八•一	一六六•九	一七七•七
雜貨　其他物品	一○○•○	一三一•三	一三二•九	一三四•三
雜貨　雜貨平均	一○○•○	一五五•四	一五三•六	一六○•九
總平均	一○○•○	一五四•三	一五三•七	一五八•四

唐家橋之擄刼案

▲盜匪搶傷二人　▲鄉民擊斃四盜

寶山縣六十四圖鄉民朱阿桂、昨帶鮮繭兩筐、來滬售賣、約價洋三十三元、小洋念八角、雇坐顧乃強之黃包車回大場、經過唐家橋地方、突來匪徒四人攔路、將朱從車上拖下、身畔之洋、悉數搶去、朱高聲呼救、被一匪連開兩鎗、擊中左脅下、受傷倒地、有當地鄉民何少堂、年已六十一歲、正在田內採豆、目睹情形、前同喊捕、亦中二槍、附近各鄉民、聞警齊集、當場以耒耜磚石、擊殺三匪、持鎗之匪、慌亂奔逃、跌入溝內、被衆鄉民趕至捉獲、痛毆之下、僅存奄奄一息、事爲寶茹西區三分所得悉、派警到來、在溝內撈得手鎗及子彈兩粒、當同二鄉人、併送寶隆醫院、該匪到院即死、朱所受槍珠、尚有一粒在肚內、何一槍中腎部、子未取出、一鎗中腎囊、傷勢均極重要、警署長昨將車夫顧乃強解科、葉科員恐朱何或有不測、親往該醫院、錄取口供、以備稽考、寶山地保已投檢廳、報請檢驗、以憑收殮、

警廳注意衛生

淞滬警察廳長陸榮籙、昨通令各區署所隊文云、案照現屆夏令天氣漸熱、居民食物飲料、亟須注意清潔、以重衛生、查市上所設售賣食物攤店、其講求潔淨者固多、而以臭惡不潔之物賤價售賣者、亦屬不少、若不從嚴取締、殊於公共衛生、大有妨礙、除布告附發張貼暨通令外、合亟令仰該署、按照後開簡章、隨時切實查察、嚴行取締、倘有不遵、即行帶區罰辦、以示懲儆、事關衛生要政、慎勿視爲具文、切切此令、附取締簡章十條、(一)魚腐肉敗不准售賣、(一)豬牛肉等未蓋印者、不准售賣、(一)魚肉及一切油膩等物隔宿者、不准售賣、(一)菜蔬水菓已經霉爛或變色者、不准售賣、(一)刀切瓜菓須用紗罩、攤旁須置桶筐盛放皮核、違者禁售、(一)冰忌淋荷蘭水及涼粉糖水等、不得攙和生水及冰塊、違者禁售、(一)熟肉爐炙糖菓等物、須用紗罩、違者禁售、(一)茶灶水爐不開之水、及飲過已餿之茶葉等、不准售賣、(一)其他一切妨礙衛生食物飲料、不准售賣、

檢查行人之布告

淞滬警察廳布告云、爲布告事、照得本埠五方雜處、良莠不齊、匪人之多、甲於他處、邇來盜刦之案、時有發生、且聞又有大股匪徒、由蘇松泗陽等處、潛蹤來滬、若不加意嚴防、實不足以保市安而弭隱患、除通令各屬、自即日起、對於往來形跡可疑之行人、施行檢查外、爲此布告、仰即一體遵照、須知官廳此種舉動、純爲保護我良善人民起見、在官廳辦事手續、固稍覺煩勞、而於地方治安、實保全甚大、凡我地方商民人等、務仰其喻斯意、勿得稍有誤會、並於巡警施行檢查時、切勿隨後行觀、綫路人既多、於巡警行使職務、固感不便、且使匪人得以乘機逃逸、甚至發生意外危險、尤望其相遵照、是所至囑、切切此布、

北工巡局明日開會

▲邀各局董與議

滬北工巡捐局、兩有要公、急待會商進行、昨由許局長、分發通告、邀請各局董、明日下午、來局會議云、

學校消息

▲中華職業學校　中華職業學校職業市(即學生自治會)、教育科科長張增齡君、近來發起各級辯論錦標比賽、各級踴躍加入、於前日下午三時半舉行、特請南方大學教授高冠吾、及該校校長黃伯樵等、担任評判、結果商三得勝、次工二與商二辯論、結果工二得勝、聞工二與商三、尚須於六月二日、作最後之決賽、▲商科中學　南市普益社附設商科中學校、自開辦以來、已屆三載、本屆該社董事會議決、將該校於下學期停辦、聞其理由、因南市商校成立、該校無存在之必要云、

偵緝隊嚴查旅館

淞滬警察廳長陸亭君、以旅館客棧最易窩藏匪類、值此擄人勒贖搶刦頻聞、檢查旅館、係屬至要、故于昨日通令所屬各區署隊文云、照得淞滬全區、與英法兩租界均屬接壤、五方雜處、良莠不齊、偵伺防維、至關緊要、查旅館客棧、最爲匪類藏匿之處、前經飭令各屬抽查、並派稽查員駐區、協同嚴查在案、茲恐耳目尚有未周、自即日起、令由偵緝隊、加派幹練探員、分頭切實嚴查、總期匪類潛蹤、七邑無驚、有厚望焉、除分令外、令仰遵照督飭長警、分赴本管境內各旅館客棧、逐夜清查、有無匪類窩頓、一經查見形跡可疑之人、即行拘究云、昨偵緝隊部隊長奉令後、即於是夜起、督帶各探員、親往華界小東門之民國路十六舖一帶各旅館客棧、實行查察、所有閘北四五兩區境內之旅館客棧、尤較南市爲多、且與租界毗連、而匪類之宿、亦必衆多、蓋潛蹤素知華界警區、對於調查旅客、不甚嚴緊、是以均至租界以外寓宿、每夜頭須認真按戶查察、業已責成隊員李鴻翔、探員周鴻瑞、帶同偵探等實行抽查矣、

佛教居士林消息

海寧路錫金公所內世界佛教居士林、發行之林刊、現第五期業已出版、內容較前益爲豐富、有太虛之中有身問題、顯蔭之佛法救世之真精神、以及十八道加行作法秘記等、俱係極有價值之著作、該林林友及各團體均各贈閱外、每冊定價仍爲二角半云、

毆斃小工押三年

小工荀五、(即荀彭年)於上月十四號、將小二小王軋至裏虹口街一百七十八號門牌屋內毆斃、案發被捕、訊供剖驗在案、昨由公堂復訊、據工部局刑科代表梅脫蘭律師上堂、陳述案情、並向西醫詰據供稱、剖驗得死者腦部受木棍擊傷、因血管流血過多致死云云、並據見證三二子、投案供稱、與小王認識十餘年、同居一處、陰曆本月初十、見小王臥於床上、我往詢問、見其身上受傷多處、乃小王始言搬運蛋黃失手、落入黃浦港中、碰傷頭部、後即身死等詞、繼由見証陶福、到堂証明一切、詰之荀彭年、供詞推諉、並延律師上堂辯護、旋由捕房代表梅律師起稱、被告在捕房承認毆打小王身死、當即棺殮、將屍棺掩埋、有供單呈案、應請辦辦云云、經張襄讞得供、判荀彭年、誤傷人命、判禁錮西牢三年、

小車夫失足溺斃

小車夫陳惠普、於昨日下午三時許、在新閘橋西蘇州河光復路口從船上負米一袋上岸、失足落河、當經舟子等喊救、設法救起、已經溺斃、事爲水警查悉、立飭二十七保十圖地保沈岐山、投上海地方檢察廳禀請相驗、而尸妻陳鄧氏聞耗趕到、撫尸大慟、旋亦到廳具詞請求免驗、自願棺殮、車檢察長諭飭靜候示下備遵、

指南牌烏髮水暢銷

本埠辣斐德路太平橋西首上海女子工業社、自製售指南牌烏髮水以來、效驗卓著、銷路日廣、聞華英美華洋中英各大藥房及大馬路馬玉山公司等、均有代售云、

利男居昨日開幕

廣東利男居茶食店、向開設虹口、茲因營業發達、原有房不敷應用、業已移至北四川路虬江路口三層樓洋房、昨日該店開幕、來賓到者如鐘文耀陳輔臣等數百人、頗極一時之盛、

公共公廨訊案彙錄

昨日公共公廨民事早堂第四公堂、由俞襄讞與英馬副領事會訊、(一)鄭經伯延包仁律師控王懋芹私用賬洋一案、堂諭本案被告王懋芹所欠洋二百二十七元九角四分、除去存欵洋二百元、應償還洋二十七元九角四分、並堂費、利息自上年九月四日起至清償日止、按年八釐計算、(一)王懋芹控朱其南不還股欵洋案、朱延包仁律師辯護、堂諭本案註銷、原告負担堂費、(一)英商克明洋行控德豐牛肉莊徐子兵欠四個月房租洋案、被告代表嘉思律師、以原告陸續加租每月已至一百零二元、現尚欲每月再加六十元、被告實不能負担、祇允照原數付租、堂諭本年一二三四月、應月付租洋一百零二元、(一)寶實夫爲祥豐莊請求破產案、債務人祇吳錫三嚴行方到案、而吳延克威律師代辯、餘皆不到、堂諭甘維靄施乃德兩律師不到、應各助賑箱銀十兩、本案甲表第一第五兩被告、改期審理、但須三日內照數交保、其第二三四六七八號各被告、均於三日內應照數清償、並各交判決後之保、吳錫三支票一紙又信一件嚴行方支票一紙均附卷、

金阿祥騙款判押

西醫顧京周、其家寓居閘北天通庵九號門牌、診病所則在公共租界派克路五號門牌、前日上午十一時四十分鐘、顧正在出診時間、有海門人金阿祥者、串同在逃之某甲、至顧之家內、向顧妻張氏詐稱、顧丈夫今日在衛京路王公館內、施用手術、將王小姐針斃、現被拘留、須速即備欵、至法租界五洲旅社九十四號房間內接洽取贖、張氏信以爲真、故偕同金等、前往該旅社九十四號房間內、出洋八十元、交與金阿祥、金等接洋後、即令該氏稍待、我等去喊你丈夫來、言畢、持洋而去、該氏候等多時、不見回來、亦即回家、未幾其夫顧京周歸家、張氏當向詢問有無針斃王小姐、及令我備欵往贖情事、顧答以並無其事、始知受騙、當即電報新閘捕房、立飭包探往將金阿祥拘獲管押、昨晨解送公堂、據原告顧京周投稱、我妻今因病不能到堂、被告係我丈夫之友、平日常在我處幫忙、並稟明以上情形、請爲究辦、繼之被告供詞支吾、中西官核供、以證據確實、豈容狡賴、因判被告金阿祥禁錮西牢六個月、

希圖強奸押西牢

住居法租界李陳氏之十五歲女兒李才香、于前晚被陸阿根誘引至菜市街顧榮松所開之客棧內、希圖強姦、適有專查旅館之包探巡查瞥見、將陸及才香一併帶入捕房、昨解公堂、訊判陸阿根押西牢一年、客棧主顧榮松罰洋五十元充公、李才香交原告領去、

警廳拿獲盜黨

莊濱邦鄉莊老五、自稱前在山東陸軍充當營長及團附等職、現來滬上謀事、逗留閘北一帶、茲因某姓被盜行刼案內已獲盜犯在警察廳司法科審訊時、供及莊爲同黨等語、因此加派探警、四出查拿、前日午後、該探等帶同眼線、在周家橋附近屋內、將莊拿獲、當在室中抄出手槍四支、子彈二百數十粒、及製造僞幣之機器一部、僞大洋七十餘元、立時押送警署、申送警廳、陸廳長諭發司法科從嚴訊究、

靖江盜匪在滬拿獲

靖江縣偵探吳金生、昨日偕法警楊仁、在法租界地方、緝獲行刼該縣境內民人吳姓家贓物甚鉅、並拒傷事主之盜犯毛老三即連生一名、投南市一區警察署、請爲暫行寄押、以便於即晚乘大和輪船解回本縣、歸案究懲等情、王署長准即寄禁外、令該探等自行加意看管、當起行時、由警察廳派隊長特派隊士協同警察、一併護解歸案、聞是案盜犯、共有四名、尚有三名亦均逃匿滬地、已由該縣張知事秘請協緝矣、

正泰錢莊欠款研訊

正泰錢莊主楊采庭、楊漢丞、因不付意商實克洋行莊票銀六萬三千五百十五兩一錢五分七釐、洋一萬五千九百元、致被該洋行控於公共公廨、簽出提票、將楊漢丞逮捕管押公廨、而楊采庭則延律師在公廨請求破產、經公廨訊實、判楊采庭、楊漢丞、照所控數目償還原告在案、茲經原告查得被告有產業多處、故具狀請求發封、昨晨由陸襄讞、與義副領事集訊、據被告代表律師聲稱、原告請求發封之產業、均由被告抵押與鹽豐莊、及義記公司楊虎臣等語、原告代表梅德禮律師起稱、被告律師所稱產業已抵押與人、應請公堂傳鹽豐莊楊虎臣到案、將道契及權柄單、交與原告、俟被告將判決之欵付清、再

時評

慰勞全國運動選手（錫）

此次全國運動會之結果成績極佳而女子運動亦極有進步故運動選手歸來本埠各團體特開會以慰勞之蓋所以表示歡迎與慶祝之意也

雖然提倡運動之主旨在鍛錬健全之體格表示國民之精神而一洗東亞病夫之恥也惟其如此故不僅在一時之比賽而尤貴在平素之習練至於全國運動會之舉行與遠東運動會之參與其性質逈不相侔無論勝負固皆無榮辱於其間也

上屆遠東運動會之失敗其原因雖非一端而習練不勤實爲重要原因之一語云前車之覆後車之鑒故吾所望於全國運動會之選手者勿以獲勝而驕其氣亦勿以失敗而怠其志從此振作精神勤加習練則下屆遠東運動會舉行時庶可操必勝之券而不致再蹈上屆之覆轍歟

天蟾舞臺四月念九日戲

王斌芬　取長沙
張銘武　白水灘

全部梁武帝

天蟾舞臺四月念九夜戲

趙鴻慶　周五寶　明海山　彭春珊　宋玉珊　于振庭　劉玉琴
張銘武　常春恒　劉小衡　王斌芬
小楊猴　孫瑤琴　孟鴻茂　陳嘉麟　劉松亭　陳月樓　陳永奎

臺灣　頭本　漢光武　復國　走南陽

笑舞臺

陸嘯梧　譚志遠　林雍容　夏天人　鄭正秋　慎愁紅　張冶兒　王無能　馮毓秀

日戲　頭本K K　二本女士　夜戲　全部三笑

蘇州新舞臺四月念九日

筱寶福　李福　趙又宸　周天鵬　楊福才　劉春芳　鳳漢培　小牡丹　寶義　劉慧　周琴　惠芳　沈鶴　何鳴　學樵　鳳牡丹　何學亮

四郎探母　連環套　李七長亭　必正　十八扯　大溪皇莊

全體合演二本

呼延慶出世

共和影戲院

星期日　鐵血江山（第十七八集）四本　白衣俠客（第一二集）五本　星期一　趣劇三本　星期四　白衣俠客（第一二集）四本

注意　星期二四均將開演新偵探長片名危險大盜及情網云

價目　特別包廂每位一元　普通包廂每位大洋三角　月樓每位大洋二角　正廳每位一角　幼童減半收費　星期日皆換片

新愛倫影戲院

美租界海甯路　今夜開演兩部長片

怪人奇（傑作）（第三四集）四大本　秘密黨拆白（傑作）（第十一二集）四大本　大滑稽一大本　今天日戲　盲黨（尚武長片第十一二集）四大本　大趣劇四大本

中市愛倫舊址　預告　本院於明天起日夜開演天下第一滑稽大王羅克銀漢　紅牆七大本　加演秘密拆白黨第十三十四集四大本

法界大影戲院

法界吉祥界　今夜開映　跳舞愛開礦　普的盧記（傑作荒新破天）　大滑稽　裸體

即原名法國　預告　新笑片

新世界

跑馬廳泥城橋　南北兩部地道交通　門票小洋二角　電梯小洋三角　西菜券大洋一元門票在內

招登廣告　本世界游客眾多　收效之宏　如蒙惠顧　請向本世界廣告部接洽

南部第一劇場　聘新超等文武名角　大京班　趙月樓紅菱艷　影戲　無聲飛艇

北部自由廳　南北游藝　談天童十齡　芳羣會　金汪姑娘

北部新子男　達社　新蘭社　王筱新　施蘭亭

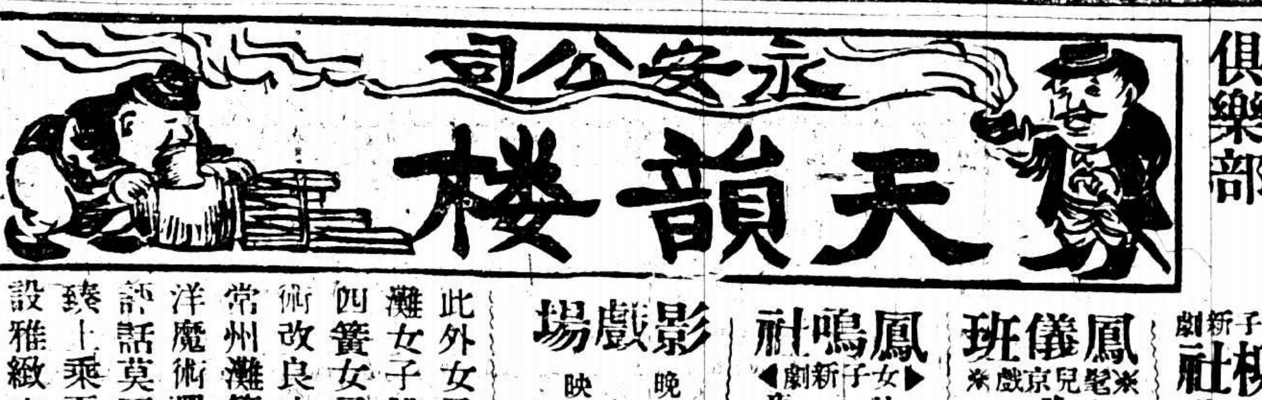

上海第一俱樂部

此外女子蘇灘　女子雙簧　四簧女子拳術　改良申曲　常州灘簧　洋魔術彈詞　評話莫不均臻上乘　至陳設雅緻空氣充足　無異桃源佳境　願諸君盍興乎來

影戲場　晚映怪電聲

鳳鳴社　新劇

鳳儀班

柳社　男女新劇

先施樂園

十大東書場　西書場　南書場　北書場　特式

生番女　飲冰室　天台幻境　照相館　梯雲橋　優美班　左錦山　百代公司　文武京戲　男女魔術　長片影戲

大舞台四月念九日戲

張榮奎　孫慶芬　王佳楣　王祥雲　沈韻秋　賈寶山　孫慶春　碧佳　金張芬　艷　趙如　韓泉　賈玉　姚卿　毛璧雲　李瑞亭　小達子　韓玉卿

大四虹蠟廟　探母　新白馬坡　虹霓關　目蓮救母　請宋靈

大舞台四月念九夜戲

姜松亭　張榮奎　劉雨田　孫稚舟　劉坤華　殷春虎　孫少堂　李瑞亭　姚俊卿　金碧艷　毛韻珂　小達子　賈璧雲　趙如泉　張桂芬　韓玉卿　孫慶海　張春奎　李勝山　賈寶昇　趙東卿　趙竹卿　王佳楣

第十一本狸貓換太子　第十二本狸貓換太子

新舞臺四月念九日戲

頭二本閻瑞生

新舞臺四月念九夜戲

四本岳飛　出世　徽欽二帝

更新舞臺四月念九日戲

陳小穆　韓笑琴　張燕艷　韓庭奎　朴金林　文麻　劉立子　楊寶森　王芸芳　陳小穆　高秋馨　李吉瑞　麻子

陽樓　鐵公鷄　汾河灣　二本風波亭

更新舞臺四月念九夜戲

陳嵩甫　明海亮　高秋馨　四　劉立子　王芸芳　張燕庭　王芸芳　楊寶森　秋馨　高　李吉瑞

李金玉艷雪刺湯　楚霸王　珠簾寨　鳳凰山

法界共舞臺男女合演四月念九日戲

諸雲仙　王鑫甫　薛銀麟　李寶龍　董俊峯　竹翠茹　粉菊花　金少山　趙松樵　曹寶義　苗勝春　羅小寶　呂美玉　呂月來　王文祥　李桂芳　張文艷　陳彩霞　小琴仙　詹泉潤

雙長板坡　武家坡　蔣老五殉情記

法界共舞臺男女合演四月廿九夜戲

王鑫甫　薛麟銀　董俊峯　曹寶義　詹潤泉　馬春甫　苗勝春　金山　陳彩霞　呂美玉　粉菊花　張文艷　羅筱寶　趙松樵　李芳　竹翠茹　王文祥　王榮森　小禿扇　小琴仙

二本失落黃金印

乾坤大劇場導社新劇

夜價　日價

朱劍　趙靈　王笑　張佛　朱夢　羅生　林利　顧聲　張雙　李雲　夏笑　朱倩　陳如　倪心　徐無　為嘯　天曼　英赤　鳳詠　芬野　禪明　星寒梅

念九星期日日戲新淮夜編演

二本野鷄大王

遊券價目表　門券一角　月券二元　電梯門券角半　電梯月券二元半　童僕減半

第二千四百九十四號

小言

◉我對於返老還童術之大喜

（仲衡投稿）

讀三十日本報小言清波先生我對於返老還童術之大憂一篇覺清波立論但從正面觀而未從反面觀準是二者以推求得可喜之事三

今之小民貧苦已極生活程度日高甚至無事不繳捐無物不納稅日處水深火熱之中所希冀者惟早死耳今彼軍閥人等既可返老還童則吾輩小民必能促童轉老此消彼長本諸自然是無異促我呻吟疾苦之小民速登彼岸速得大自在此大喜者一

我國貧弱之故首由貧民太多以致國體日弱今一般貧民既可漸次淘汰淨盡而彼童年少壯之軍閥等類皆坐擁鉅資國民皆富國焉不强此大喜者又一

吾人受「軍閥」「官僚」「政客」之荼毒也深矣恨不能食其肉而寢其皮今一般貧民既已汰盡則彼所餘之「軍閥」「官僚」「政客」以兩雄不並立故亦必以以前之對待貧民手段而待諸同類如是則彼擾此奪同類相殘「軍閥」「官僚」「政客」鮮有不同歸於盡者中華民國借此可以大刷新此太可爲吾民雪忿亦大可喜者已

證諸以上三因則吾人於返老還童術之來華歡迎之不暇大喜之不暇尚何憂之足言質之讀者以爲然否？

人曰吳之私財未調查不敢信其必有私心則路人共見（1）（赤羽）（洛陽）

●有人問尙小雲何故常到吳毓麟宅是經辦什麼交通事業嗎尙忸怩不能答或爲解釋云他去不過喝點兒甜水尙益窘（3）（靑）（北京）

●天虛我生陳蝶仙君昨留鬚語人曰別人忙返老還童我獨返童還老語罷撚鬚微笑（3）（依依）（本埠）

小新聞

小專電

●高恩洪徵假由青島至濰縣未買票查票員盤詰高持已名片謂此即免票（2）（久華）

●洛陽吳秀才語某外人謂自信自身無私財足當民國歷史人物某外人唯唯出語（濟南）

安慶女學生自殺記

（自省）

皖垣交通不甚便利學生界受新潮流之鼓蕩不能戰爭惡劣之環境而出於自殺之一途者除一農學生芮永恭外實未之前聞不意第「女師方面近忽發生中三滁縣學生李慧中投井自殺實令人駭異茲將各方面所得之消息彙誌之於次以餉閱者

該生姓李名慧中年十八入校已二年肄業該校初中班三年級滁縣人爲人孤僻沉靜寡言笑頗勤學每屆考試輒列前茅其家有六十老父待彼非常壓迫是以李生每於國文日記中輒發揮其悲忿之語在其事未發生以前數日其曾謂同學曰「江水浪大塘水汚濁不如井水清淨我其願葬身古井以擺脫種種煩惱」云云而同學等以李生素日情性如此固不以爲異詎意今晨（二十八）該校校役往後園井中汲水突見井中浮有一人遂奔告校長於是轟動全校急行設法撈起始知係平日抱厭世主義之李慧中也當延同仁醫院戴醫生施行手術無效亦云慘矣現已呈報檢廳檢察官蒞川自殺無疑

當事未發生以前十日同學見其將所有往來信件約四五十封在自修室內付之一炬雖經人察覺亦未料及其將自殺也在斯事發生以後同學檢查該生書籍日記等件亦毫無形跡惟日記中已撕去數頁後在字紙簍中檢得撕去之日記一張內述「彼個人家庭不良老父年已六旬處處壓迫」等語（此頁日記已呈檢廳）

又聞於事前數日李生曾接其老父數函促李回滁完婚有說李生因家庭之壓迫如此是以憤極自殺此語係得之於該生同自修室者惟李生往來函件均已焚去亦無從證實

以上所述余大半得之於該校事務主任劉讓泉君較之甚他稍覺詳細至該校現已電請該生家屬到省商辦一切後事並通函省內外各報以明眞相云（1）

日本對於梅蘭芳來之狂熱

（振青自東京寄）

▲三島歡迎梅美人

日本係東方之美人國山光水秀多產佳麗因此日人崇拜美人天性甚於他國我國有名之美男子梅蘭芳日本崇拜之誠舉國若狂其中尤以誤以梅係女人之日本大實業家大倉男爵爲甚蓋大倉因愛梅故不惜鉅金聘梅來日以親顏色爲快數年前第一次費十萬金請梅來日後至今已別多年大倉尚不忘梅適今秋大倉舉行八十八歲之壽誕（日本儀式）復費五萬三千金聘請梅蘭芳來日大倉之代表已於本月二十日在北京與梅定立合同不日當可首途歸日梅來日後先在東京帝國劇場開演後赴京都大阪神戶等處開演日本之美人一聞梅來消息無不雀躍並有許多新人多來記者處詢問梅現下之容貌依舊否有新式之裝飾否梅嗜好何物等等日人渴望梅之誠如此懇切梅殆有絕大之魔力引起日人大多數之同情近日日本新鮮空氣唯梅蘭芳已允來日之一說耳

●有郵癖者注意

（琴）

▲有新著作出世

香港郵尋蒐集家眞墨白君擬編中國郵票史以其數年來之心得供獻於郵票界不久即可出版云

萬縣杜進高君現正編輯郵票指南一書內述關於蒐集郵票之智識並徵求關於各國郵票之歷史及蒐集郵票之方法最佳者酬洋十元聞該書於今年十二月內即可出版云（3）

●美國學校之新劇

（玄植）

▲家庭之樂

本埠美國學校高級生新編一劇名「家庭之樂」All The Comforts of Home，結構甚佳使人觀之能對於家庭愛護之心油然而生第一次將定六月七號下午七時半在該校大禮堂開演第二次則定九號下午八時半如成績良好將以此劇本藏之劇務部以爲後日重演之參考云（3）

天虛我生留鬚詞

（瞑）

錢塘名士天虛我生今年四十有六偶泛舟西湖凭舷照水忽動留鬚之念夊日三月二十六遂留鬚焉並賦虞美人一闋云耄年九十今過半小撚吟鬚短明年重復到江東三字頭銜恰稱老詩翁廬山面目應非舊處處春雲皺從前猶是少年時此後唇邊嘴角總于思

藝術界消息

▲南京美專九位學生組織的旭社定陰曆五月四五兩日在貢院開第二次繪畫展覽會任人參觀不用入場券（光）

影戲界消息

▲李却白牽姆斯與麗琳甘許二人自演畢「賴婚」一片後便分道揚鑣後乃同隸於Inspiration影片公司近據外間之謠傳謂李却因種種緣由已與該公司決裂而其最甚之緣由則因該公司優待二人之不平均是故李却不勝憤懣近適作Cermuda之游其妻曼蘭海女士以演片事未能偕行惟李却自己則力闢此謠指爲虛搆雖然渠此次之旅行也縱非嫉妒麗琳而起然與該公司之決裂已屬無可諱言矣意者或有他故歟（Q）

▲羅克自結婚以來將及一載近據彼自稱謂將演一家庭滑稽劇內中劇情則爲渠結婚後家庭間之樂趣嘗謂人云「結婚後之生活決非未婚者所能悉其樂趣之濃厚亦非未婚者所能料測云」（Q）

▲俗稱大塊頭開司東之肥的前本與滑稽大家勃司脫開登合演影片自彼發殺女伶之嫌彼禁團團後勃氏乃獨樹一幟於滑稽劇中頗受歡迎近聞美國人士對於肥的之滑稽劇之天才深處汨沒故已允渠導演勃氏之影片云（2）（Q）

端陽節近

▲若以花露酒送人宜爲人人所歡迎

㊀桑子葡萄酒爲行血補血之劑桑子性涼葡萄性溫所具功用詳見本草桑椹及葡萄下每四瓶一元二角大瓶加倍如用金瓶加洋四角㊁可可酒係可可粉與白蘭地製成功能健胃消食使人肥健每四瓶一元六角㊂香橘啤酒不苦不酸健脾開胃解熱除煩每四瓶一元大瓶加洋四角㊃無敵牌白蘭地係仿三星斧頭香味歷經品許推爲仿製洋貨之百壁每四瓶六元〇裝用月季胡蝶花監每架加六角總經理處上海法大馬路康成造酒廠外埠如托輸友帶購最便利又患泉汽水原箱十打連瓶紙

家庭工業社啓

▲贈送「無敵牌玻璃盃」

端陽節屆天氣漸炎夏令必需之飲料在國貨中當推香檳啤酒及惠泉汽水凡在端節前後購定本埠汽水一箱或夏酒一箱以備用命二隨時取五名廿付定洋牌元但贈無敵盃之即璃熱水資半玻不另取以現打二千打附贈備爲度︵水白完惠泉汽味不︶何種香打只論水價每打一收原箱十黑︵元價外加四瓶瓶打四角一分每瓶每打︶元白角八分瓶香二啤酒大打四檳一箱每元四打小瓶六有一元每打兩例八箱批發另上定角不在此康章經理處造海總大馬路廠上法酒廠工所發行

防疫消毒

亞林臭藥水

霉雨潮濕暑氣薰蒸蟲蟻競出菌毒紛飛疫癘之起多在此時殊可危也至若工廠市廛劇場茶館酒肆舟車等處人口囂雜最易傳染疫癘無待言矣而學校之內家庭之間房屋庭院非不修除淸潔然而水溝穢濁便所汚穢亦所不免當夏令之際苟不格外注意衛生講求淸潔實非愼重生命之道也本藥房所出亞林臭藥水資料純淨氣味濃厚殺蟲滅菌之力勝於舶來品久爲各界所推許和以淸水灑於屋隅壁角防疫消毒功效甚偉另印用法說明

亞林臭藥水批發原桶

甲種四十元　丙種二十六元

乙種三十二元　丁種二十元

四介倫聽

甲種四元二角　丙種二元八角

乙種三元四角　丁種二元二角

另有一介倫半介倫兩種定價極廉舟車攜帶尤便利也

總發行所 上海四馬路五洲大藥房

經售處 外埠各分號

沈寐叟書五尺大聯

句爲綺窗瑤笥從幽討白石淸泉聞此言定價大洋六角已裱者外加裱工實洋六角寐叟書聯尚有鶴罩長繞三珠樹燕子嘆乘一桁簾又魚龍寂寞秋江冷碧水春風野外晉二對聯價同上海北天京津有正書局

石濤長幅山水

此石濤長幅山水茲用五彩珂羅版印成八尺定價大洋二角八角

上海北京天津有正書局發行

荷蘭國橡皮公司

橡皮貨製造專家黃包車內外橡皮胎博物院路十七號

橡皮帶

MPGN

有正書局精印

大小對聯

▲均係搜羅古今名人眞蹟

▲用新法精印眞跡毫不爽

▲均用上等生宣紙色虎皮箋硃金箋印刷

▲已裱者另加裱工購去即可懸掛

▲客堂書齋臥房等式均備古香古色令人賞心悅目

▲名目種類定價詳載目錄函索即寄

廣東種德園著名夏令要藥

救急十滴痧藥水大瓶一角
小瓶五分每元四十瓶救急濟衆
水每瓶 每錠二角
一角 半二角一
薄荷錠
角半二角荷荷烟每枝二角一角
半 大瓶角半一角
痧氣丸
中五分小分半
八寶紅靈丹諸葛行軍散臥龍丹
白痧散以上大瓶一角中五分小
分半銅瓶二角飛龍奪命丹每瓶
三角珍珠百勝散大瓶二角半小
一角白平安散大瓶一角小五分
痢症散每瓶二角范志神麯茶每
塊一角午時茶每盒二角甘露茶
每包一分止咳藥茶每盒五角每
包一角止
血止痛
玉樹神油
大瓶一元中五角小二角如意油
薄荷油大瓶一元中五角二角一
角小五分茄楠辟瘟香珠每串花
一元素五角小兒回春丹每丸一
角國貨薄荷冰批發以上香藥不
及細錄另備丸藥全集奉送函購
原局回件寄費另加批發公道
總發行所上海河南路老巡捕房
對門種德園老藥局電話中央五
一六

本味可可粉徵求揭曉

敝行此次徵求華人使用本味可可粉以助烹調之法辱承各界人士紛紛應徵二月間積至數百卷琳琅滿目美不勝收投稿者之踴躍於斯可見不獨惟是又復蒙海內同嗜者來函稱譽本味可可粉之功用且有遠地來函要求展長期限特因聲明於前未便展期但敝行感各界之熱誠不日將有第二次徵求之舉願讀者諸君先行研究使有心得以備在下次應徵時得列首選

此次應徵文件敦請評判員秉公評定遺珠之憾在所不免然獎額既有所限祇得將得獎諸君芳名揭曉如左

第一名　漢陽鐵廠電料處　徐彥翹　獎洋一百元

第二名　安吳朱荇湄（上海北蘇州路二號東方儲蓄銀公司月刊部朱血痕君代收轉）　獎洋五十元

第三名　奉天大西門裏南城根太史第　劉海門　獎洋一十元

第四名　南京北門橋大街萃華號　李國光　獎洋五元

第五名　無錫城內駐驄橋縣教育局　王靜安　獎洋五元

第六名　上海九畝地福由巷路耕雲別墅四十九號　劉家駿　獎洋二元

第七名　高郵城內察院橋西　賈竹安　獎洋二元

第八名　上海新北門淘沙場街五十四號　柳仲樸　獎洋二元

第九名　湖北漢陽老磯頭大昌里三十四號　馬貞一　獎洋二元

第十名　南通唐家閘資生鐵廠　李藹卿　獎洋二元

上列得獎諸君之獎金其在本埠者請派代表到敝行領取外埠則敝行按其所開地址直接由郵局滙上

再者此次應徵文件無論中選與否概恕不寄還其版權即爲敝行所有

上海江西路十七號　麥邊洋行啟

乙1976

秦淮之夜（一）

王野苹

我來到南京三年，珠簾十里的秦淮河簡直沒有游過；這次去游的動機卻很可笑：

有人請梁公約先生找我們畫幾幅畫，昨晚梁先生送來三隻羊，說：這不成爲潤筆，——其實我們的畫並無潤筆——不過聊當着水果之儀。我說：我們的畫本不值一錢，現在塗抹了紅綠的顏色，就要人家化去雪亮亮的銀餅，這未免太造孽了！大家笑了。

「趕快化去罷，懺悔！懺悔！」

「化到那裏去呢？」

「聚餐罷？」

「嫌少，嫌少。」

「天氣怪暖的，總要化得適意些才好。」

「有了，有了，拋到秦淮河中去罷！」

「好，……好，……」

「一元半作船費，一元半買食品，再好也沒有。」

八九人一陣紛亂，居然想到一條三隻羊的去路。

✻ ✻ ✻ ✻ ✻

銀灰色的空間，處處的燈都先後地睜開了眼。我們上了畫舫各佔了適當的坐位，等待袖行動。

「先吃葡萄乾罷！」佛印似的A君說。

「船還沒有開呢，早吃光了，味舌頭啊？」

「哈……哈！……」笑聲中船已離岸。

前幾天下了雨，水漲多了，雙槳撥水，行得多麽自在。過了一帶竹牌圍籬的酒樓，到了桃葉渡，一座楊柳樓台，借着燈光水光，現出朱欄碧樹。我們已超脫世外，泛的是蓬瀛之舟嗎？這兩岸瑤台上的歌樂，人間我沒有聽過啊！可見當年的繁華，今猶未歇！無怪那些貴公子不夢繞秦淮水上樓！尤可怪的往日一班文人，竟有在此中得着很忠實的愛人！我想到這裏，不由地讀出。

「夾道朱樓一徑斜，
王孫初御富平車；
青溪盡是辛夷樹，
不及東風桃李花。」（未完）

偵探小說 狐窟（續）

李標濤

因此我覺悟到人生處事實在不能不用堅心毅力保持住正當的意念否則一念之差或許惹起殺身之禍呢我隨伊到了屋頂上並坐在無人的所在伊和我攀談起來了於是我曉得伊是姓柳名叫秀貞——但這姓名必是假造的——住在五里外伊的別墅中伊的丈夫作官在外難得回來家中無有多人並約我明天到伊家中去我隨口答應下伊又約我去吃大菜我也隨着伊去當我走出游戲場再走過馬路時神經恍恍惚惚似乎有些麻木不仁但走進了菜館忽的清醒起來覺得和這樣一個妖豔的少女比肩携手而行被人瞧見自必說是邪僻行爲我這樣一想再看那些侍者似乎都正在那裏嘲笑我我真惶恐不安極了但伊却落落大方好似和家人聚餐一般吃完後伊搶先會了鈔這時伊喝了兩杯酒微有醉意舉動神情起發放蕩了又把我拉到旅館中去直到一點鐘伊纔付清賬回家去了我笑問道你們在旅館裏未必祇是談話大概再有其他的動作罷育之也笑道你是聰明人這也不必多問了伊臨走時對我說明天是星期日約我午後在某戲館看戲……我忙道你答應伊麽難道你再有他種奢望麽育之道老實話我並無甚麽奢望只是我的感情已完全被伊克服了我的意念已完全受伊的支配了不論伊說甚麽我都自然而然的滿口答應了但是我腦中也存着個疑問便是伊爲甚麽這樣優待我呢愛我的面貌麽我的容貌委實平庸極了想奪我的錢財麽但我衣服樸實毫無豪闊的表示伊又怎能料定我有錢呢或許伊別有用意罷甚麽用意呢真個使我大惑不解了

星期日午後三點多鐘我纔到那約定的戲館裏去我本以爲伊來路既遠頭齣戲又決無精彩或許尚未曾來誰知我走進戲館一眼瞧見伊已端坐在花樓中於此可見伊對我的熱心了我緊靠伊身旁坐下問伊戲票可曾買好伊隨即把兩張戲票微微舉起向我笑道早已買了都開銷清楚了不勞你費心的我道屢次討擾你我怎樣過意得去伊瞟了我一眼道虧你說得出這幾個錢算得甚麽又把頭湊近我些低低的道我們既是自己人還分甚麽你我我的有如是你的呀我回答不出甚麽祇得報以一笑我們一壁看戲一壁閒談伊又向我道等散戲後你可到我家裏去坐坐各事都可舒適些再則你去過一次便是熟路以後可以常去免得在旅館中進出被熟人撞見了難以爲情我聽了伊這話很覺奇詫凡是做這種曖昧事的人祇有因在家中進出諸多顧忌改在旅館裏的那有反嫌旅館不妥當家中到可肆無忌憚的呢當下我便拿這話去問伊伊毫不遲疑脫口便答道昨天我已告訴過你我家中是沒有多人的祇有幾個用人又都是我的心腹你儘管放心去便了又微笑道那裏再有出乎你意料以外的事使你快活我問伊是甚麽事伊笑而不答祇說你到了那裏自然曉得了（未完）

童伶楊寶森之珠簾寨

（心心欄）

（漾）　（布）

作畫

厲南溪

顏色這樣樣，
寫的對象；
但我有我底個性，
我有我底色彩，
畫幅中，
彷彿有我底靈魂飄蕩！
一九二四，北京

小詩

王美宇

一剎那間的覺悟，
「曇花一現」吧？
纏綿不斷的思想，
原是不值得一分的留戀！
十三•五•念九。夜•

安慰

厲南溪

放在慈母懷裏，
墮入愛人懷裡，
一樣的依戀，
兩樣的安慰。
一九二四，北京

社會小說 黑暗上海（二八九）

（青波）

第十四回　不測風雲三大人入獄　無情花絮七小姐翻腔

老七道。他付了四萬給你嗎。彭三大人道。自然他沒有現欵給我見面我肯將銀子鬆手嗎。老七道。那末做點啥生意。買地皮。還是開店。彭三大人搖搖頭道都不是。買地皮太呆。開店成本太大。我們所做的生意。比買地皮開店還要好。專門將銀子洋錢借給人家。收利錢用。老七道。哎呀。那更可怕。借了出去。不還怎麽樣。彭三大人哈哈一笑道。你真是女流之輩。懂什麽。銅錢銀子豈是隨隨便便肯借給人家的嗎。第一要有值錢抵押的東西。第二要有確實可靠的保人。到期不贖。我們可以拍賣他的東西。賣了不敷。可以向保人追補。這是萬無一失。比典當還要穩賺銅錢。老七道。那末我的小姊妹當中沒有銅錢用。拿點物事也可以來押押嗎。彭三大人笑道。可以可以。你經手我們利息格外便宜些。老七披一披嘴道。你當我真替你們拉生意嗎。老實說有值錢的東西還不敢交給這老奸巨猾的姓游的。和鬼頭鬼腦的姓宋的呢。彭三大人搖搖頭道。不。公司裡歸我作主。我是經理。姓游的是協理。姓宋的是稽查。他們兩個人。沒有權柄。難道你還不相信我嗎。老七對彭三大人臉上望了一望。道相信是相信你。只怕你給愛蒂的米湯灌昏了。將要緊的東西擱在堂子裏了。彭三大人道。公事公辦。那裏可以這樣糊塗。說罷。兩人又打趣了一回。忽的娘姨進來說。游大人來了。彭三大人道。請上來。請上來。老七便要避至後房。彭三大人道。不要緊。橫豎常來的熟人。你坐着聽聽也曉得我們公司裏正在這裏做生意呢。不然你一輩子不肯相信。還當我是謊話三千呢。說罷。游履青已走進來。

統一牌香烟 乃是

國土統一

國語統一的先鋒

請諸君特別注意

諸君諸君。我們各省人民。近年最感痛苦的。不就是刀兵之災嗎。試問刀兵之災。從何而起。不是由於國土沒有統一嗎。

自古道男兒志在四方。所以既爲男子萬沒有株守家園。終身不出門的道理。出門去旁的也不要緊。第一感困難的就是言語不通。試問言語何以不通。不就因爲國語沒有統一嗎。

由此看來。可見國土統一和國語統一乃是現在亟宜解決的兩大問題。敝公司有鑒於此。特選上等烟葉。製造統一牌香烟。廉價出售。更請諸君吸着這烟的時候。顧名思義。可以提起促進國土統一國語統一的精神。大概諸君同胞。一定總贊成的。

中國南洋兄弟烟草公司

張季直小楷心經五種合冊

心經曾經五次繙譯文字各相同此爲合
張季直精楷印書五種全本不用珂羅版
印一冊定價大洋八角
上海北京天津有正書局發行

畫屏

大合精雅客室及閨閣陳設之用品

〔已出十六種皆爲五彩所精印〕

（定價自一元八角至四元）

（一切詳載目錄函索即寄）

有正書局發行

彙司公司

男式部新到

英國草帽

花色便帽

尺寸大小俱備

彙司公司白

南京路江西路轉角

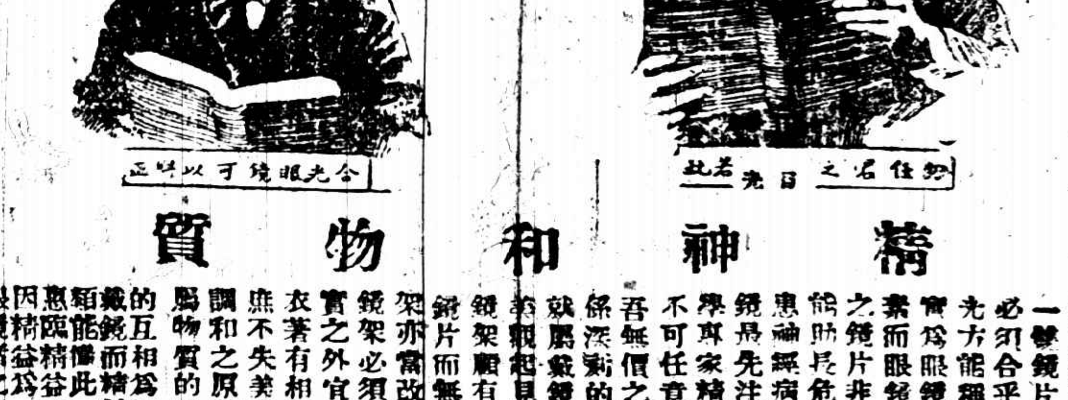

精神和物質

吾人所戴之眼鏡其最重要之部份厥維一雙鏡片然鏡片固必須合乎所觸之目光方能稱職蓋鏡片實爲眼鏡之精神原素而眼鏡有不配光之鏡片非徒無用且能貽甚危害於人之患神經病也故購眼鏡尤須先注意有眼光學專家精細審查決不可任意爲之因與吾無價之目光有關係深喻的其次注意就購戴之鏡架雖爲美觀起見必求鏡架鏡架顧有價值之鏡鏡片而無相稱之鏡架亦當改其效用故鏡架必須於美觀堅實之外宜與吾人之衣著有相稱之表現庶不失美學上分配調和之原理鏡架與鏡片的周與精神物質的互相爲用者考究戴鏡而精於察別者頗能備此三昧故常惠臨精益眼鏡公司因精益爲一般的眼鏡者之惟一的眼鏡公司

中國精益眼鏡公司謹啟

上海南京路勞合路口　電話中央八五九三

各省大埠均有分公司

曾伯廉痧疫痢疾藥水

專治肚痛瀉痢霍亂

及腸胃各症

此藥水無論何處均有出售

德國
怡默克
夏令要藥

邇來天氣漸熱飲食偶爾不慎吐瀉立即隨至本公司經理之怡默克三種止瀉劑早已聞名中外合再登報以告病者

一護腸血炭粉 Carbo medicinalis 製自燒成動物血液專殺腸道一微生毒物故止吐止瀉功效全自根本得來絕無流弊可言

一消毒高林粉 Bolus alba sterilisata 粉末富有細孔專收細菌毒質實與血炭一藥同爲治本要劑

一湯林爾姆 Tannoform 此藥功效殺毒之外兼能收斂腸胃清再加收斂病除之後永可無患

既以上三藥本公司爲憐惜夏令貧病起見歷年以來向以最廉價目批發內外各埠今夏仍照原價出售謹此聲明

駐華總經理　上海江西路八號乙　怡豐公司

十圖自右至左（六）『圖扇』氏之模特兒 MODEL 大多喜病女時代之女性因其柔媚處世界上真無可再與比擬者（七）『傘』氏畫幾景同大多畫家喜春季者有異見之處氏以春季的綠色不及夏季的熱情春季的草樹亦總不及夏季的有詩態（八）『卡賓德夫人及其女公子像』在一八七八年作此幀爲氏成功第一聲故極著名貴此幀表現卡賓脫夫人着黑色衣服（印象派）氏、避黑色」不得其正有賦偕其女其弟如她旁邊穿紫色及黃色衣的兩位安公子以及下邊伏在前頭的花狗都具極端難上的色調但是她表現的結果仍有極調和也

裸體習作　晨光美術會會員少飛作

（十）『裸體習作』氏作素描線條之活潑姿勢之伶俐正彷彿古人有句『矯若游龍翩若驚鴻』之形容

（九）『休息』氏畫裸女大多豐潤而富脂肪者故致後人每有過分表現之猜疑其實此等處正其表現之長點因其用筆設色處處全有熱情之洩露不如往昔一輩畫家作裸體者往往覺有彊尸一般之弱點也故氏之影響於藝術界有承前接後之大關鍵焉

（十一）『浴女』氏畫美女之豐潤而柔嫩的身體襯着圓小而適稱的頭面尤其特有的美點狹長的眼角帶着重帶的眼皮正合我國稱譽美人有『鳳眼皮』之謂也

頭痛疲乏之寒熱等患

乃服用韋廉士大醫生紅色補丸始得血氣充足精神爽健矣

腦虛頭痛與便閉肝陽及胆汁失調所致之頭痛不同因腦虛頭痛係腦系虧乏所致往往起於身體衰殘操勞過度思慮太甚是以療治腦虛頭痛以及各種腦系衰殘之症必須先爲補血因補血而養腦可使腦筋強健也韋廉士大醫生紅色補丸之所以能治愈千萬之患腦系疾病者因是丸具有造血之奇功使血液強健而滋補腦筋俾得週身各部強健有力矣奉天高等工校校長張健平先生之證據足證韋廉士大醫生紅色補丸之功力矣其來函云鄙人素患先天不足以致身體柔弱每若用心太甚即頭暈似痛非痛稍一躁忽即是乍寒乍熱輕則身子疲懶重則寒熱頻來無定自知皆由體元虧弱之故屢服補品未見十分功效而今春接任校務差使以來不免心勞日瘁值至夏間精神萎頓飲食漸少殊以爲憂適遇舍弟赴吉道過勞口敘晤之後見鄙人病勢如斯亦以體弱所至勸以試服韋廉士醫生紅色補丸然鄙人亦將信將疑比即遣人向藥房購之兩瓶服之稍見微效繼而接服一打更見功效接連服至今日不但舊疾全消異常強健深感大醫生創製紅色補丸眞有壽人壽世之功勸同胞遇有如鄙人之病情立勸服此紅色補丸無疑也鄙人感激無既謹肅數行以伸謝悃○韋廉士大醫生紅色補丸係不分男女補血健腦之聖藥凡經售西藥者均有出售或直向上海江西路六十號韋廉士醫生藥局函購每一瓶大洋一元五角每六瓶大洋八元郵力在內

衛生小書奉送

敝局印有精美衛生小書名曰體壯力強如何可得如欲索取即須寄一明信片至以上所列地址原班郵送一本可也

何故旅行必備清導丸

因旅客他鄉飲食各殊難期合胃或嫌米糙或嫌肉敗或嫌烹調未得遂心或飲水不潔以致胃不消化大便秘結或腹瀉痢疾等患故而智者之旅行常備清導丸一瓶於囊中以防不時之需如覺頭痛嘔吐惡心或肝經失和大便閉結或腹瀉之時可以隨手取服俾得腸胃立刻清潔疾病消弭於無形之中也江蘇南京狀元巷二號許耀軒先生來書云耀軒自夏歷下澣由皖省烈山普益煤礦公司旅寗省親即患肚腹膨脹大便閉結異常痛苦延醫服藥毫不見效乃試服紅色清導丸即見功力非但大便如常且較昔日精神倍增體亦矯健起我沉痾實貴局清導丸之功也韋廉士紅色清導丸凡經售西藥者均有出售或直寄郵票大洋六角至上海江西路六十號韋廉士醫生藥局原班郵奉一瓶可也每六瓶大洋三元郵力在內

贈券

（如承索取樣品請將下列之券寄下）

茲奉上郵票八分乞將勒吐精樣品及育嬰指南書一冊寄下此致
上海南京路八號
英瑞煉乳公司
姓名
住址

大學免費

君之子女如雇奶媽哺乳每月工資及飯食至少十四元服勒吐精代乳粉每月二大罐計洋八元兩相比較每月可省六元即二年可省一百四十元將此一百四十元存儲銀行十五年可得本利六百元足夠大學三年學費

青年與腦力

醫生對一青年人說汝操勞太過以致腦力衰弱宜速服庶實敏補藥水青年從其說購服數瓶其效如神

上海漢口路十號　電話中五三三一
金山洋行謹白

第一百零二號
逢星期日出版

全國運動會之攝影

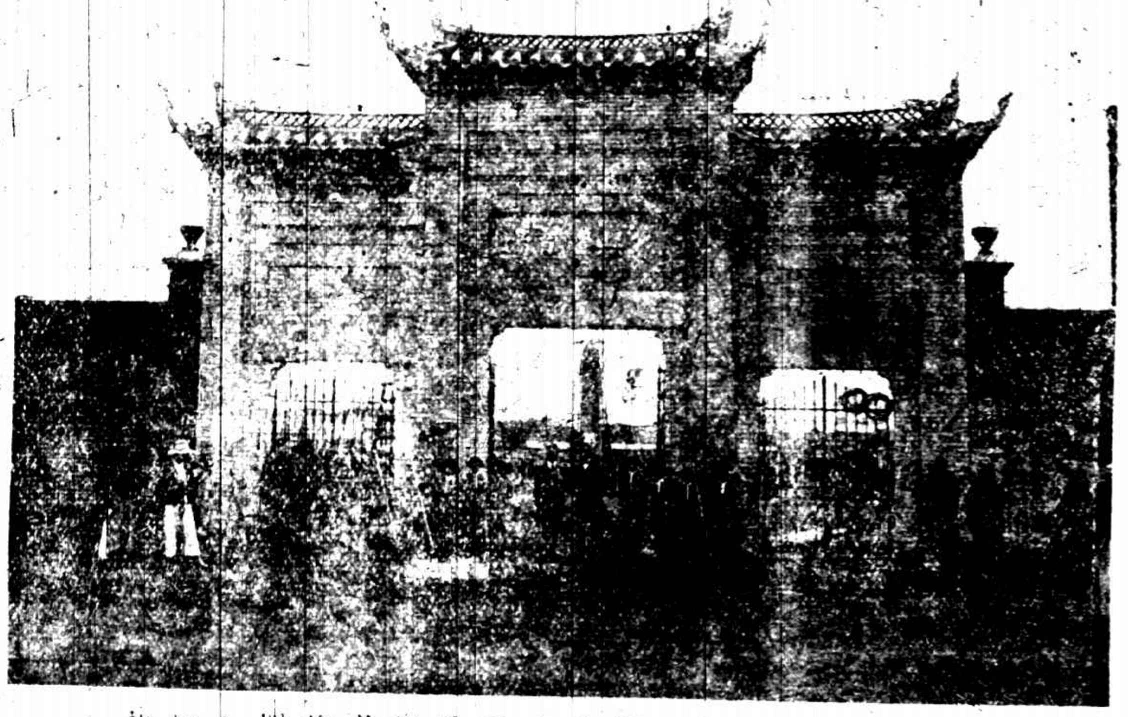

圖自上至下（一）新建築之湖北公共體育場全景與全國運動會之會場也（二）新建築之湖北公共體育場之大門（涉[illegible]照相館攝）

上圖系華東運動員抵鄂時之情形（精武體育會攝）

圖自上至下（一）開幕時軍樂隊奏樂全體向國旗行禮（二）隊球比賽時之攝影（三）撐竿跳高

全國運動會於五月二十二日開幕時交通部航空署特派飛機二架飛行至武漢經過會場並散發五彩印行之祝詞傳單一時恍如落英繽紛誠盛觀也

此次全國運動會奪得錦標徐維賢君之撐高跳（惠[illegible]寄）

啟者本行經理之雙箭牌座掛鐘乃德國咸北鐘廠所造堅固耐用早已名震全球現有大批新貨到中特在四馬路畫錦里口美興公司陳設樣子多種以備顧客參觀如蒙批發零售請與該公司接洽可也

德商 謙信洋行啓

鷹格索

有多數人愛用廉價之楊基錶亦以其能在暗中指示時刻也

小樣夜明錶婦女兒童皆為合用

七粒寶石錶內部機件堅固對時準確錶亮亦有鍍金者

堅固準確之鷹格索有奇新花樣及大小種類以適合男女老少之需用且其價目皆便宜至夜明錶雖在深夜亦能表示時刻白日則見錶針上有鷹格索字樣可以保證其非贋貨

嵌寶石之時錶為一種巧小而時樣之男錶既準確且美觀

No. 3

經售處上海永安公司先施公司

商戰的先鋒

商戰商戰這個名稱我們已經明白了再進一步說商戰簡直就是腦戰你看運籌帷幄億則屢中當然是腦居最高地位做總司令來指揮一切的了現在我要介紹一件利器給諸君做商戰的先鋒何如散拿吐瑾延年益壽粉為補益血輪滋養腦系的第一佳品常服這粉能使腦力充足那末戰無不勝一句話預備着為諸君道賀咧

本外埠各大藥房均有出售

柏林華發大藥行製造

中國美最時洋行經理

呂美玉演失足恨攝影

華北第十一次運動會攝影

第十一次華北運動會於本月十六十七兩日在河南開封公共體育場舉行右圖(一)系河南武術研究會之舞劍(二)示女運動員賽球之攝影

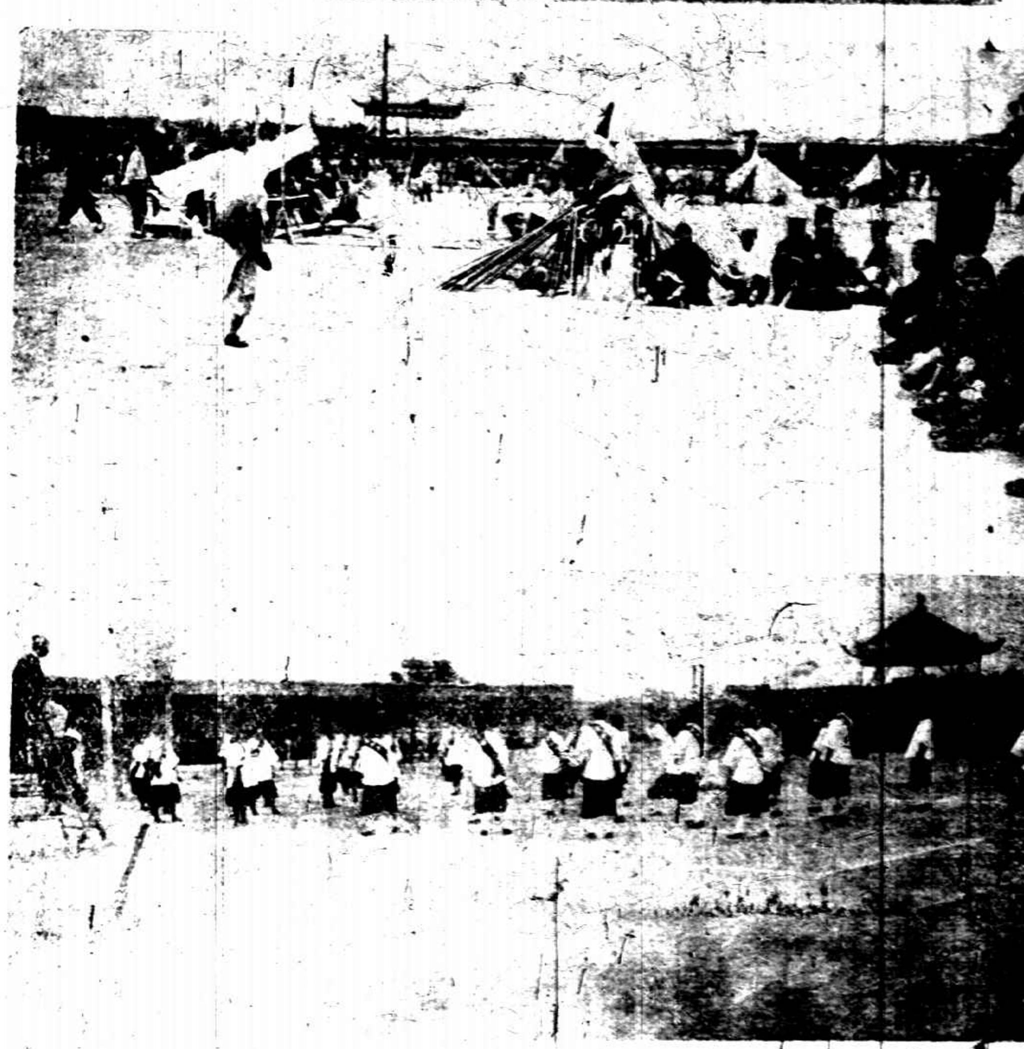

解放成空話
於今沒奈何
愛情眞萬惡
苦海自由波
呂美玉書

呂美玉寫失足恨劇本句

失足恨本爲丁芸芳所演之劇芸芳去呂美玉繼續演至兩次其中語句多爲美玉訂正頗多佳句所演神情逼眞頗受歡迎呂本女學生所以演說及切舉動幾如現身說法幼年女子可殷鑑非他人所能也配角李桂芳王文祥等亦甚得宜可謂新劇中之佳者

法國舒利羅濱公司

簡稱羅彭公司

三星老牌白蘭地酒

羅彭老牌白蘭地酒

質淨味美

在法國釀製

本行經理法國舒利羅濱公司極品三星老牌白蘭地酒各處洋酒店或大食物鋪均有出售各界諸君如未嘗試請至各該店鋪索取樣酒倘諸君前往該店鋪索取而樣酒業已贈罄不獲者請通知該店鋪向本行續領樣酒以免諸君抱向隅之恨

中國總經理
上海四川路七十二號
順發有限公司謹啓

"T.B.T."

T.B.T.爲丹國最大而著名之電氣馬達廠
此廠創設已歷五十餘載
去年在中國已出售此項馬達四百部
本行常備一匹至五十五匹馬力之馬達

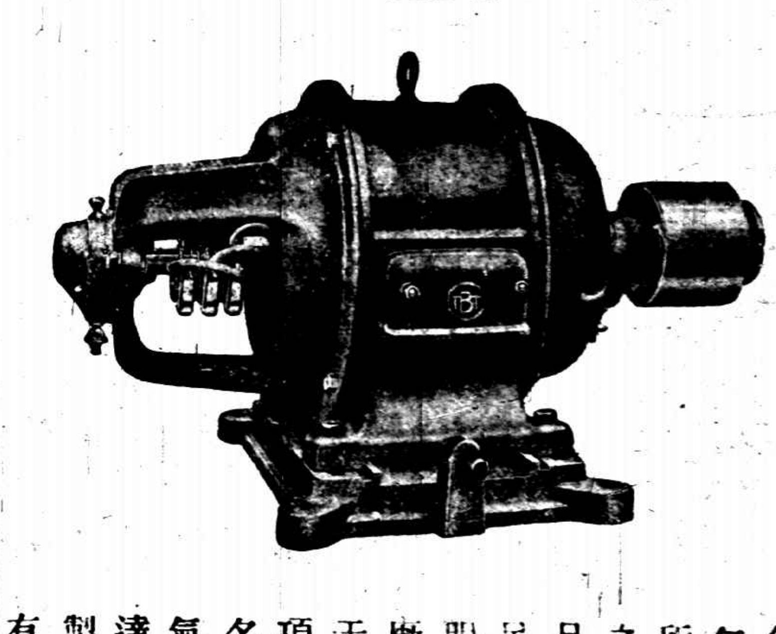

凡各大電料行均有出售
如蒙賜顧價當特別克己
諸君欲知詳細及價格請至本行　詢可也

T.B.T.廠在此三十年中每年所出之貨品已足證明該廠對于此項馳名電氣馬達之製造有得卓異之進步

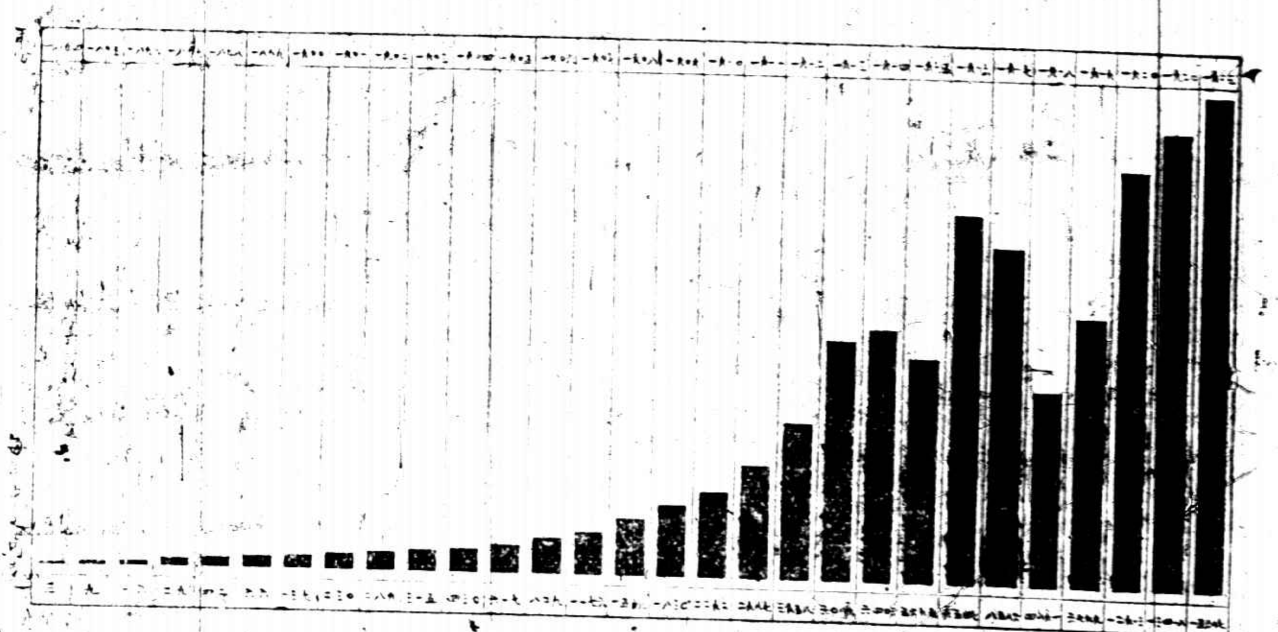

在中國已售去馬達八百餘座至今無一燒壞請試向貴處電料商一詢在市是否有其他馬達能同樣證明此優美質地

中國獨家經理上海法界愛多亞路四十四號羅森德羅克洋行

電話中央七二七七　七二七八

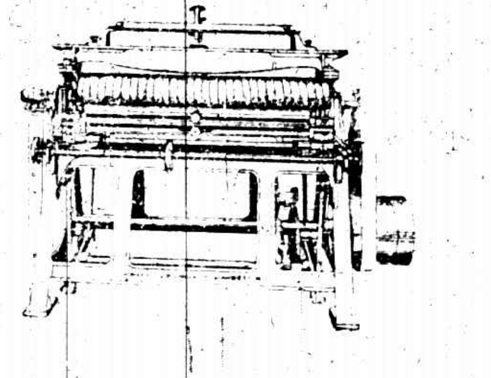

Horsfall & Bickham Ltd.
Grinding Rollers & Card Cothing.
好司福爾廠
抄鋼絲機及鋼絲布

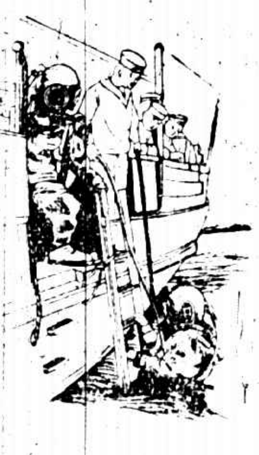

Siebe Gorman & Co., Ltd.
Divin Apparatus.
仙皮高門公司
潛水器

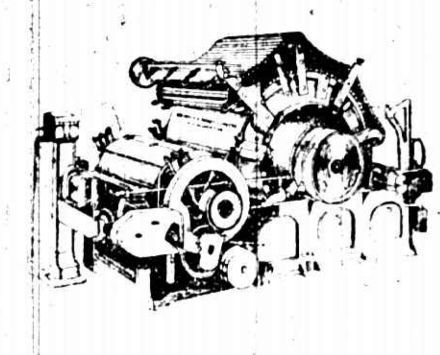

Brooks & Doxey, Limited
Cottong Spinnin Machinery
勃落克司道克倆廠
紡紗機廠

Jardine Engineering Corporation, Limited.

SOLE AGENTS.

Registered Office
8A Yuen Mi Yuenng Road,
Shanghai.
總行在上海圓明園路八A號

商標
Stag Brand

Edgar Allen & Co., Ltd.
Rteel.
愛倫鋼廠
各種鋼品

英商
怡和機器有限公司
獨任經理

Branches
At All Ports.
各處要埠均有分行

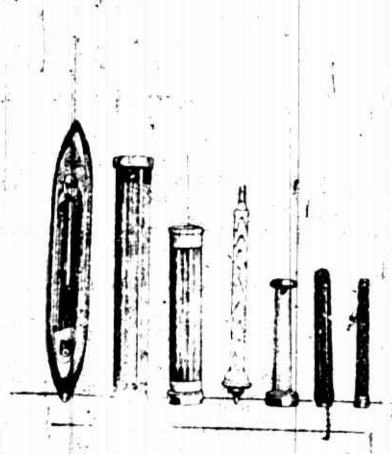

Wilson Bros Bobbin Co., Ltd.
Bobbins.
惠爾生兄弟公司
各種紗管梭子等

印象派大畫家雷瑙愛爾

(少[illegible])

雷瑙愛爾PIERRE- AUGUSTE RENOIR於一八四一年生於法之LIMOGES父[illegible]小[illegible]匠雷瑙愛爾在十三歲時已有從事[illegible]於生活之決心繼後稍有積蓄即入巴黎從畫師葛萊爾GLEYRE受業後漸和風景畫家莫奈MONET席司來SISLEY披沙羅PISSARRO塞尚奴CEZENNE諸[illegible]相友善藝遂大進[illegible]他初二十年的生活[illegible]頗窘[illegible]如同挾[illegible]節後從他友朋之勸旅行至威尼斯研究古大家[illegible]ETTO但他終於[illegible]他決不徒事依賴古人做去所以即回巴黎決心根據他自己的性情作畫不[illegible]先在[illegible]美術學校[illegible]體[illegible]用了實在的兩[illegible]功夫[illegible]每天必有[illegible]小時[illegible]之練習兩[illegible]之後把以前[illegible]之研究澈底變化所以有[illegible]說這是他變化到神明的時代雷瑙愛爾是印象派[illegible]畫着女子與小孩子的第一功他的藝術用他鮮艷的[illegible]的色調表現女性肉體美體格總是充分發展而特別柔嫩尤其能注意到皮膚的肉青春的[illegible]動蕩的生氣所以他畫肉感豐富的女子見之莫不錯[illegible]他的思想是一個幻想[illegible]是唯一的生命[illegible]而提他的主體是偏重於[illegible]光明[illegible]所以他選擇的畫材亦以華美光明可愛的物象從不選用醜惡可[illegible]的東西他晚年[illegible]起不輟[illegible]一九一九年[illegible]即一九一九年[illegible]氏之肖影也

[illegible]氏之作品(一)『傘』是作者表現[illegible]午[illegible]天在一廣公共場所見到一[illegible]人性的印象氏素擅長表現日光下之青年人物[illegible]此幅表現亦不失自然[illegible]之其特性趣味也

(二)『浴女』氏畫出浴女子大多豐潤而富脂肪

(三)『浴後』氏畫出浴女[illegible]多是全身潔白或臥或立於光明之後襯用綠色的草樹[illegible]色的空氣

(四)『包廂』一八七四年作氏畫女子[illegible]眼流波[illegible]映柔[illegible]動人描寫這種神情是表現女子沈湎於奢華逸樂之性格

(五)『舞女』氏之選擇畫材好活潑快[illegible]故畫[illegible]舞女歌伶等[illegible]物

賀庭留聲機公司首創收受有名戲劇家及音樂家之優美戲曲故所成之片馳名中外且價值較廉凡高尚之家庭如欲購備留聲機請必須買賀庭戲片

倘欲詢問價目及戲片種類可逕向中德商店探詢如欲取說明書可函天利洋行賀庭留聲機部索取

Odeon

天利洋行經理　江西路五十八號

中德商店代售　南京路四七三號

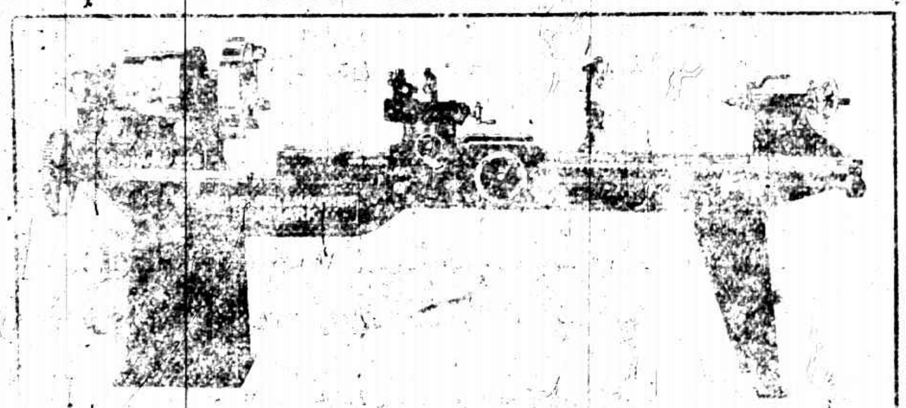

鏇床機 "NIWI—225"

各商店倘有物件損壞此機乃專供修理之用

NIWI—225

此機既堅牢合用且又特別省費

電報掛號 NieWin　上海江西路六十號 文德公司　電話 中央六八九四

H.B.CAMPBELL 美商海瑞洋行

20 FOOCHOW ROAD SHANGHAI

上海福州路念號

美商海瑞洋行謹啟

本行經售各種上等油漆定價從廉下列于后

各色油漆　每介倫售洋三元

墨凡立水　每介倫售洋三元

特等黑漆　每介倫售洋二元五角

白磁漆　每介倫售洋八元三角

牆壁油漆　每介倫售洋四元五角

此及一切他種油漆均有現貨如蒙光顧毋任歡迎

康特薩照相器具

凡上等照相公司皆有此種照相器具出售如欲知其詳細請向北四川路蘇州路轉角一百四十號禮和洋行經理

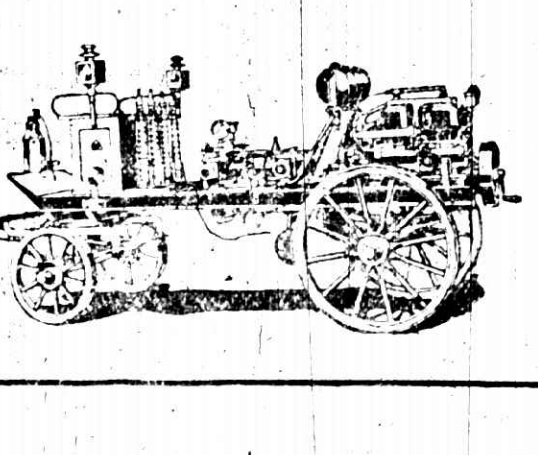

本行專辦瑞典國魯域士兆名廠之馬達滅火機有車無車用人推抑用馬力任由貴客自擇最大之水力每分鐘能出三百加倫可射一百五十尺高如蒙光顧無任歡迎

▲本行在北京路六十四號　▲電話中央二五三五　瑞典洋行謹啟

曾伯廉咳嗽藥水

專治傷風咳嗽哮喘喉痛沙聲喉管發炎百日咳及一切喉症此藥水無論何處均有出售

漢口銀行雜誌 第一卷 出版廣告 本期要目如下